

中國銀盛交易寶

# Windows 版行情幫助手冊

捷利港信軟件(深圳)有限公司

## 目錄

1 行情系統 .....	1
1.1 系統 .....	1
1.1.1 行情系統登錄 .....	1
1.1.2 斷開伺服器 .....	1
1.1.3 網路及帳戶資訊 .....	2
1.1.4 自助升級 .....	3
1.1.5 數據下載 .....	4
1.1.6 港交所休市日 .....	4
1.1.7 免責條款 .....	6
1.1.8 退出 .....	6
1.1.9 始終顯示工具列 .....	8
1.2 功能 .....	8
1.2.1 捷利視野 .....	8
1.2.2 行情表 .....	10
1.2.3 分時圖 .....	13
1.2.4 日線圖 .....	14
1.2.5 多股同列 .....	30
1.2.6 窩輪指南 .....	32
1.2.7 牛熊證指南 .....	40
1.2.8 A+H 指南 .....	48
1.2.9 大利市 .....	49
1.2.10 經紀搜索 .....	50
1.2.11 綜合排名 .....	51
1.2.12 期指 .....	53
1.2.13 期權 .....	54
1.2.14 資金流向 .....	55
1.2.15 券商追蹤 .....	56
1.2.16 股份解碼 .....	59
1.3 報價 .....	61

---

1.3.1	香港分類報價 .....	61
1.3.2	滬深分類報價 .....	62
1.3.3	香港綜合排名 .....	63
1.3.4	滬深綜合報價 .....	64
1.3.5	大字報價 .....	65
1.4	分析 .....	66
1.4.1	大盤 .....	66
1.4.2	成交明細 .....	67
1.4.3	分價表 .....	68
1.4.4	選擇版塊 .....	69
1.4.5	分時圖 .....	70
1.4.6	K 線圖 .....	71
1.4.7	K 線週期 .....	72
1.4.8	多股同列 .....	73
1.4.9	畫線工具 .....	74
1.4.10	查價 .....	83
1.4.11	階段分析 .....	84
1.4.12	價格複權 .....	85
1.4.13	顯示行情資訊 .....	87
1.4.14	顯示經紀佇列 .....	89
1.4.15	設置經紀佇列 .....	89
1.5	資訊 .....	92
1.5.1	個股資料 .....	92
1.5.2	資訊欄 .....	93
1.5.3	新聞公告 .....	94
1.5.4	財經視頻 .....	95
1.5.5	伺服器通告 .....	96
1.6	查看 .....	97
1.6.1	顯示工具列 .....	97
1.6.2	顯示指數欄 .....	97

---

1.6.3 全屏顯示 .....	97
1.6.4 板塊管理 .....	97
1.6.5 系統設置 .....	100
1.6.6 關閉所有視窗 .....	102
1.6.7 關閉當前視窗 .....	102
1.7 特色 .....	102
1.7.1 選擇專家系統 .....	102
1.7.2 條件 / 腳本選股 .....	105
1.7.3 自訂指標 .....	133
1.7.4 異動雷達 .....	134
1.7.5 預警系統 .....	135
1.7.6 資料下載 .....	138
1.7.7 財經視頻 .....	138
1.7.8 同步自選股 .....	139
1.8 說明 .....	141
1.8.1 每日一帖 .....	141
1.8.2 關於本系統 .....	142

# 1 行情系統

## 1.1 系統

### 1.1.1 行情系統登錄

輸入使用者名、密碼後，系統會自動連接和選擇伺服器。

程式會自動優選最佳網站，然後進行登錄。

### 1.1.2 斷開伺服器

斷開當前的伺服器連接。

### 1.1.3 網路及帳戶資訊

當前的伺服器行情伺服器 and 帳戶資訊。

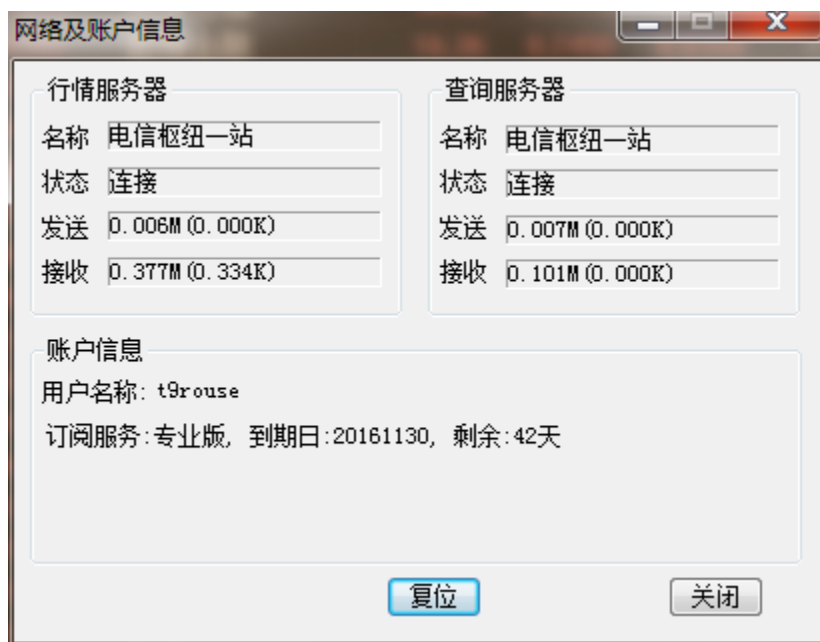

## 1.1.4 自助升級

系統自動檢測當前版本是否最新，當檢測試到不是最新版式本時，系統會自動下載升級。

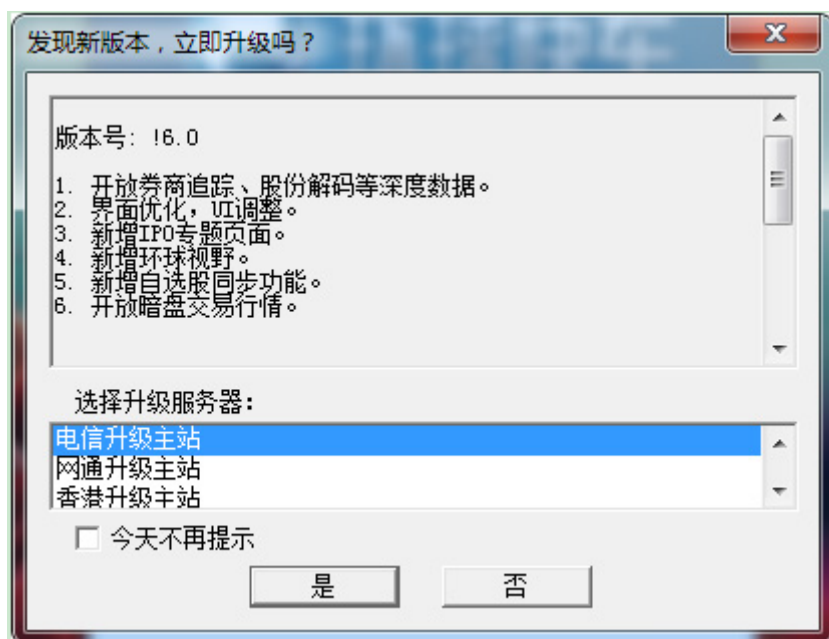

也可以在功能表列「系統」中選擇「自動升級」功能，若是軟體已經是最新版面，會有顯示的提示。

## 1.1.5 數據下載

凡進行條件選股等分析，都需先進行下載股票日線資料。

- 打開資料下載

點擊「系統」下的 " 數據下載 " ，打開資料下載視窗，您可進行資料下載及維護。

- 數據下載對話窗

下載日線資料：若下載所有股票日線資料就勾上 " 下載所有股票的資料 " ；若是下載某些股票資料，就點 " 添加股票 " 在股票清單中添加想要下載之股票。最後點"開始下載"便進行下載，右邊是進度條，達 100%會提示下載完成， 下載所需時間視乎您的網速，在此建議電信使用者連接電信伺服器，網通使用者連接網通伺服器，這樣資料下載速度較快。

- 盤後退出程式時（16:15），提示下載歷史資料，自動補齊本地的歷史資料。（提示：第一次下載歷史資料大概需要 25 分鐘）

## 1.1.6 港交所休市日

打開港交所網站休市日安排資料。

**Stock List (Table 1):**

序号	市场	名称	涨幅*	现价	涨跌	量比	昨收	今开	最高	最低	总额
1	HK	...	33.33	0.1200	0.0300	35.01	0.0900	0.0900	0.1210	0.0900	34.89M
2	HK	...	16.95	0.0690	0.0100	13.86	0.0590	0.0590	0.0780	0.0590	12.46M
3	HK	...	15.49	0.8200	0.1100	22.39	0.7100	0.7200	0.8300	0.7100	11.71M
4	HK	...	15.42	0.2470	0.0330	11.65	0.2140	0.2150	0.2600	0.2150	30.15M
5	HK	...	15.11	1.6000	0.2100	4.41	1.3900	1.4000	1.6700	1.4000	5.69M
6	HK	00585 意馬國際	15.04	0.2600	0.0340	19.55	0.2260	0.2260	0.2650	0.2260	11.11M
7	HK	01488 理文手袋	12.03	1.7700	0.1900	32.78	1.5800	1.5800	1.8400	1.5800	18.68M
8	HK	00467 聯合能源集團	11.59	0.3850	0.0400	6.71	0.3450	0.3500	0.4100	0.3500	3.42M
9	HK	01166 星凱控股	11.43	0.3900	0.0400	2.02	0.3500	0.3500	0.4000	0.3500	7.65M
10	HK	02878 晶門科技	10.77	0.3600	0.0350	14.03	0.3250	0.3250	0.3700	0.3250	10.0M
11	HK	01035 B B I 生命科學	10.64	2.0800	0.2000	14.27	1.8800	1.9000	2.1700	1.8800	7.71M
12	HK	01004 中國智慧能源	9.64	0.9100	0.0800	1.58	0.8300	0.8500	0.9100	0.8500	8.78M
13	HK	00943 意科控股	9.00	0.1090	0.0090	1.46	0.1000	0.1020	0.1110	0.1020	374.38K
14	HK	00905 環球大通投資	8.77	0.6200	0.0500	2.13	0.5700	0.5800	0.6700	0.5800	1.39M
15	HK	01293 睿信汽車	8.51	2.5500	0.2000	11.40	2.3500	2.3700	2.6300	2.3700	51.9M
16	HK	01020 華耐控股	7.84	0.2750	0.0200	2.65	0.2550	0.2550	0.2800	0.2500	9.1M
17	HK	01389 美捷匯控股	7.77	2.2200	0.1600	3.61	2.0600	2.0100	2.3500	2.0100	18.93M
18	HK	02371 中國創聯教育	7.14	0.1950	0.0130	0.77	0.1820	0.1900	0.2030	0.1800	2.8M
19	HK	01591 訊和集團	7.08	0.1210	0.0080	4.37	0.1130	0.1130	0.1260	0.1130	7.97M
20	HK	00046 科聯系統	7.01	2.9000	0.1900	3.08	2.7100	2.7500	2.9000	2.7500	296.32K
21	HK	01322 創達科技控股	7.01	1.6800	0.1100	2.79	1.5700	1.5800	1.7200	1.5800	4.06M
22	HK	00549 奇峰化纖	6.98	0.9200	0.0600	20.41	0.8600	0.9300	1.0200	0.8600	53.36M
23	HK	03966 中國睿豐國際	5.77	5.5000	0.3000	3.93	5.2000	5.2000	5.6000	5.2000	4.46M
24	HK	01878 南戈壁-S	5.61	2.0700	0.1100	0.50	1.9600	1.9800	2.1100	1.9800	3.71M
25	HK	01733 易大宗	5.56	0.9500	0.0500	1.95	0.9000	0.9100	0.9800	0.8900	63.18M
26	HK	00206 TSC集團	5.34	1.3800	0.0700	3.78	1.3100	1.3000	1.3800	1.3000	3.33M
27	HK	00196 宏華集團	5.26	0.8000	0.0400	1.69	0.7600	0.8000	0.8100	0.7800	15.21M
28	HK	03337 安東油田服務	5.26	1.0000	0.0500	2.32	0.9500	0.9600	1.0200	0.9600	43.11M
29	HK	01728 正通汽車	5.26	2.6000	0.1300	4.83	2.4700	2.4900	2.6300	2.4700	47.14M
30	HK	00855 中國水務	5.19	5.6800	0.2800	1.80	5.4000	5.4000	5.6800	5.3900	25.11M
31	HK	00456 新城市建設發展	5.13	0.4100	0.0200	0.09	0.3900	0.4050	0.4100	0.4050	16.3K
32	HK	00343 文化傳信	5.11	1.4400	0.0700	3.34	1.3700	1.3900	1.4600	1.3900	4.45M
33	HK	00859 鎮科集團	5.08	1.2400	0.0600	2.53	1.1800	1.2100	1.3000	1.2100	2.5M
34	HK	01087 威訊控股	5.04	1.4600	0.0700	1.13	1.3900	1.4000	1.5200	1.4000	3.36M

**科聯系統 (00046.HK) Detailed View (Table 2):**

最新	2.9000	0.1900	+7.01%
最高	2.9000	最低	2.7500
今开	2.7500	昨收	2.7100
外盘	80K	内盘	24K
换手	0.04%	量比	3.08
市值	708.16M	盈利(2)	0.0936
流通股	244.19M	市盈(动)	15.87
总股本	1B	周息率	4.83%
每手	2000股	净资	1.7552

**Market Summary (Table 3):**

恒指	23362	-32.89	36.95B	国企	9692.8	-27.44	上证	3086.76	+2.89	+0.09%	161.24B	道琼斯	18161.94	+75.54	+0.42%	南向余额	10			
恒指连续	23316	-45	低水	-46	总张数	57759	红筹	3879.9	-12.00	深证	10765.04	-31.98	-0.30%	243.17B	纳斯达克	5243.84	+44.02	+0.85%	北向余额	12

## 1.1.7 免責條款

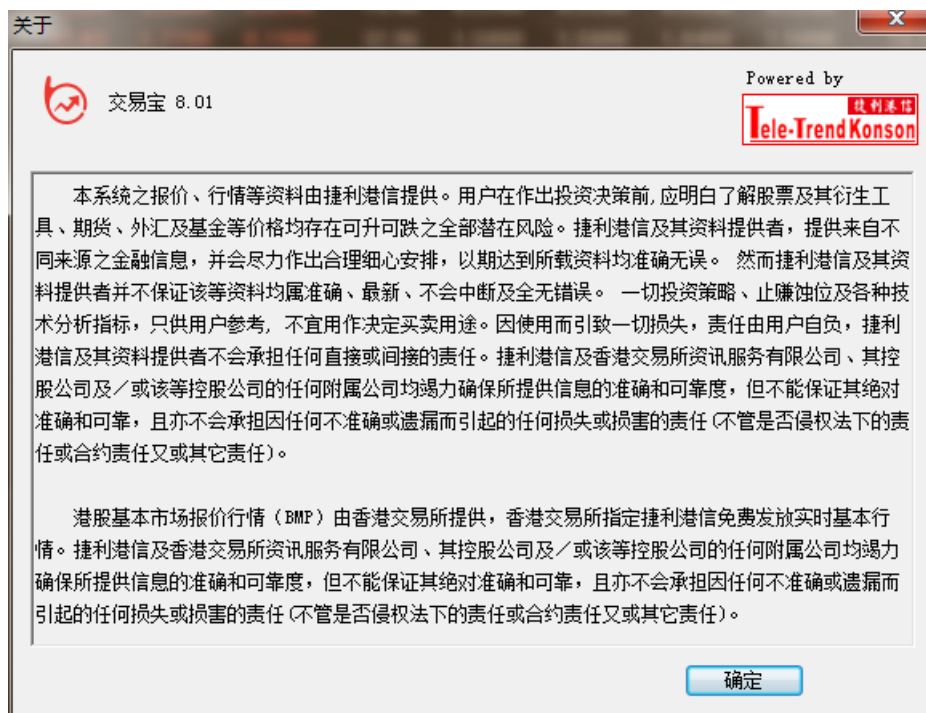

## 1.1.8 退出

在「系統」功能表下退出宣告軟體。

序号	市场	现价	涨跌幅	量比	昨收	今开	最高	最低	总额
1	HK	32.22	0.1190	0.0290	34.93	0.0900	0.0900	0.1210	0.0900
2	HK	16.95	0.0690	0.0100	13.75	0.0590	0.0590	0.0780	0.0590
3	HK	15.49	0.8200	0.1100	22.27	0.7100	0.7200	0.8300	0.7100
4	HK	15.42	0.2470	0.0330	11.60	0.2140	0.2150	0.2600	0.2150
5	HK	15.11	1.6000	0.2100	4.42	1.3900	1.4000	1.6700	1.4000
6	HK	15.04	0.2600	0.0340	19.47	0.2260	0.2260	0.2650	0.2260
7	HK	11.59	0.3850	0.0400	6.65	0.3450	0.3500	0.4100	0.3500
8	HK	11.43	0.3900	0.0400	2.01	0.3500	0.3500	0.4000	0.3500
9	HK	11.39	1.7600	0.1800	32.87	1.5800	1.5800	1.8400	1.5800
10	HK	10.77	0.3600	0.0350	13.91	0.3250	0.3250	0.3700	0.3250
11	HK	10.64	2.0800	0.2000	14.14	1.8800	1.9000	2.1700	1.8800
12	HK	9.00	0.1090	0.0090	1.45	0.1000	0.1020	0.1110	0.1020
13	HK	8.77	0.6200	0.0500	2.11	0.5700	0.5800	0.6700	0.5800
14	HK	8.43	0.9000	0.0700	1.58	0.8300	0.8500	0.9100	0.8500
15	HK	7.84	0.2750	0.0200	2.63	0.2550	0.2550	0.2800	0.2500
16	HK	7.77	2.2200	0.1600	3.58	2.0600	2.0100	2.3500	2.0100
17	HK	7.66	2.5300	0.1800	11.41	2.3500	2.3700	2.6300	2.3700
18	HK	7.64	1.6900	0.1200	2.77	1.5700	1.5800	1.7200	1.5800
19	HK	7.14	0.1950	0.0130	0.76	0.1820	0.1900	0.2030	0.1880
20	HK	7.08	0.1210	0.0080	4.33	0.1130	0.1130	0.1260	0.1130
21	HK	7.01	2.9000	0.1900	3.05	2.7100	2.7500	2.9000	2.7500
22	HK	6.98	0.9200	0.0600	20.24	0.8600	0.9300	1.0200	0.8600
23	HK	6.58	0.8100	0.0500	1.69	0.7600	0.8000	0.8100	0.7800
24	HK	6.32	1.0100	0.0600	2.31	0.9500	0.9600	1.0200	0.9600
25	HK	5.84	1.4500	0.0800	3.35	1.3700	1.3900	1.4600	1.3900
26	HK	5.77	1.1000	0.0600	0.31	1.0400	1.0500	1.1300	1.0500
27	HK	5.77	5.5000	0.3000	3.89	5.2000	5.2000	5.6000	5.2000
28	HK	5.61	2.0700	0.1100	0.50	1.9600	1.9800	2.1100	1.9800
29	HK	5.56	0.9500	0.0500	1.94	0.9000	0.9100	0.9800	0.8900
30	HK	5.34	1.3800	0.0700	3.75	1.3100	1.3000	1.3800	1.3000
31	HK	5.26	2.6000	0.1300	4.79	2.4700	2.4900	2.6300	2.4700
32	HK	5.19	5.6800	0.2800	1.79	5.4000	5.4000	5.6800	5.3900
33	HK	5.13	0.4100	0.0200	0.09	0.3900	0.4050	0.4100	0.4050
34	HK	5.08	1.2400	0.0600	2.50	1.1800	1.2100	1.3000	1.2100
35	HK	5.04	1.4500	0.0700	1.12	1.3000	1.4000	1.5000	1.4000

### 1.1.9 始終顯示工具列

## 1.2 功能

### 1.2.1 捷利視野

一眼縱觀全球市況，隔夜外盤、ADR 報價、當日除權資訊、當日派息等。

登陸系統後，選擇「功能」—捷利視野，進入「環球視野」頁面。

最新股份、股息、業績概況
牛熊証街貨分布一覽

最新上市	除權除息
宏太控股 01400.HK -3.49%	野馬國際 00928.HK 0.00%
業績公布	合併分拆
國銳地產 00108.HK -5.31%	中國基礎資源 08117.HK +11.57%

恒指牛熊証街貨分布

市場沽空 (更新時間: 2014-04-30 13:00)

大市沽空比率	恒指沽空比率
沽空額 2.74B 沽空量 31.13B 8.8%	沽空額 1.36B 沽空量 12.84B 10.56%
名稱代碼	沽空量 占大市
中國聯通 00762	25.93M 11.08
中國電信 00728	16.86M 2.42
中國銀行 03988	12.14M 1.51

熱門行業

行業熱度排行	相關個股
電信服務 1.058	中國聯通 5.87%
移動互聯網 485.6M	中國聯通 5.87%
頁岩氣 201.95M	華油能源 3.95%
綜合石油天然氣 200.93M	MI能源 0.69%
地產 197.71M	有利集團 5.66%
內地銀行 175.33M	招商銀行 0.14%

美國預託證券(ADR)-恒生指數成份股

成份股	ADR	現價(USD)	漲跌額	漲跌幅%
00005 匯豐控...	HSBC	51.51	+0.79	1.56%
00941 中國移...	CHL	46.9	+1.60	3.53%
00883 中國海...	CEO	165.77	+2.77	1.70%
00857 中國石...	PTR	114.74	-0.85	-0.74%
01299 友邦保...	AAGIY	20.19	+0.82	4.26%
00013 和記黃...	HUWHY	27.91	+0.37	1.34%
00001 長江實...	CHEUY	17.5	+0.15	0.84%
02318 中國平...	PNGAY	14.97	-0.03	-0.20%

即時ADR港股指數/報價 [夜市·港股的延續]

	最新	漲跌	漲跌幅%	高低水
港股ADR連續指數	22403	-51 ↓	-0.22%	274
道瓊斯指數	16,535.37	86.63 ↑	0.53%	16,559.39~16,451.18
標準普爾500指數	1,878.33	8.9 ↑	0.48%	1,880.60~1,870.78
納斯達克指數	4,103.54	0.00	0.00%	4,111.45~4,070.25
道瓊期貨	16441	-26 ↓	-0.1579%	16465~16435
恒生指數	22129.22	-324.67 ↓	-1.45%	22466.04~22097.36

美元兌元 7.7530 -0.00030 (-0.004%)

刷新 數據刷新

## 1.2.2 行情表

### 1.2.2.1 行情表簡介

顯示當前股票行情：代碼、名稱、現價、漲幅、漲跌、量比、昨收、今開、最高、總額、最低、總量、筆數、均價、震幅 %、委差、委比 %、買量、賣量、買價、賣價、內盤、外盤、漲速 %、換手 %、市值、每股淨資、市盈(動)、股息、周息率。

視窗底部狀態列依次顯示

版權所有侵權必究

- 資訊欄
- 自選股資訊
- 恒生指數、恒生連續、紅籌、國企
- 上證、深證、道鐘斯指數、納斯達克、標普 500

### 1.2.2.2 行情表操作

- 系統會自動儲存您的行情表所有設置
- 改變欄目的寬度  
隨意左右拖動各欄間的分隔線即可改變欄寬。
- 欄目位置調整  
可拖動某一欄目名稱至另一欄目位置，被拖動欄目將插入到該欄目。
- 排序  
以任一欄目的資料值排序。 例：點擊“漲幅”欄目名，該欄目名旁會出現“↑”，所有股票按 “漲幅 ” 從低到高排列；再點一次，則 “ 漲幅 ” 欄目名旁會出現 “ ↓ ” ，表內所有股票按

漲幅從高到低排列。

序号	市场	代码	名称	涨幅%↓	序号	市场	代码	名称	涨幅%↑
1	HK	00076	南海石油	32.22	1	HK	00668	東銀國際控股	-9.52
2	HK	00397	君陽金融	16.82	2	HK	00265	東勝中國	-8.38
3	HK	00986	中國環保能源	15.25	3	HK	00464	建福集團	-7.76
4	HK	00585	意馬國際	15.04	4	HK	01452	迪諾斯環保	-6.67
5	HK	00467	聯合能源集團	14.49	5	HK	00913	合一投資	-6.35
6	HK	02320	合豐集團	14.08	6	HK	00475	中發展控股	-6.25
7	HK	01488	理文手袋	12.66	7	HK	00768	開明投資	-5.88
8	HK	01035	B B I 生命科學	10.11	8	HK	00108	國銳地產	-5.71
9	HK	00090	琥珀能源	10.07	9	HK	00509	世紀陽光	-5.26
10	HK	01166	星凱控股	10.00					

- 按不同板塊查看（快捷鍵： F6 ）

在行情表底部有 "主機板"、"創業板"、"期貨"、"指數"、"A 股"、"美股" 等按鈕，可以切換看各類行情。並可自訂板塊，將您關注的幾檔股票做為一個新板塊「自選股」，利於查看。

- 查看個股圖形

于行情表內按兩下某個股，即轉到該股的圖表。

- 轉到其它欄目

選中行情表中某個股，點滑鼠右鍵，即出現對話窗，可選擇 "明細表"、"分價表"、"個股資料"、"多股同列"、"選擇股票分組"、"同步股票分組"、"加入到板塊"、"加入到自選股" 等等

HK	00913	合一投資	-6.35	0.2950	-0.0200	0.69
HK	00572	中達金融集團	6.22	0.7400	0.0500	0.71
HK	00475	中發展控			0.1000	7.73
HK	00768	開明投資			0.0100	3.63
HK	00108	國銳地產			0.0600	0.11
HK	00657	環科國際			0.0200	1.32
HK	00509	世紀陽光			0.0150	3.63
HK	00666	新工投資			0.0100	0.06
HK	00923	綜合環保			0.0100	0.58
HK	00979	綠色能源			0.0150	0.02
HK	00334	TCL顯示			0.0400	0.51
HK	01432	中國聖牧			0.1200	0.48
HK	00632	東方明珠			0.0150	0.85
HK	00687	香港國際			0.3600	0.60
HK	00910	中國三迪			0.0150	2.18
HK	01486	思城控股			0.1000	0.40
HK	00532	王氏港建	-4.63	1.0300	-0.0500	0.68

### 1.2.3 分時圖

打開分時走勢圖。

選擇「功能」功能表下的「分時圖」選項，打開個股份時圖。

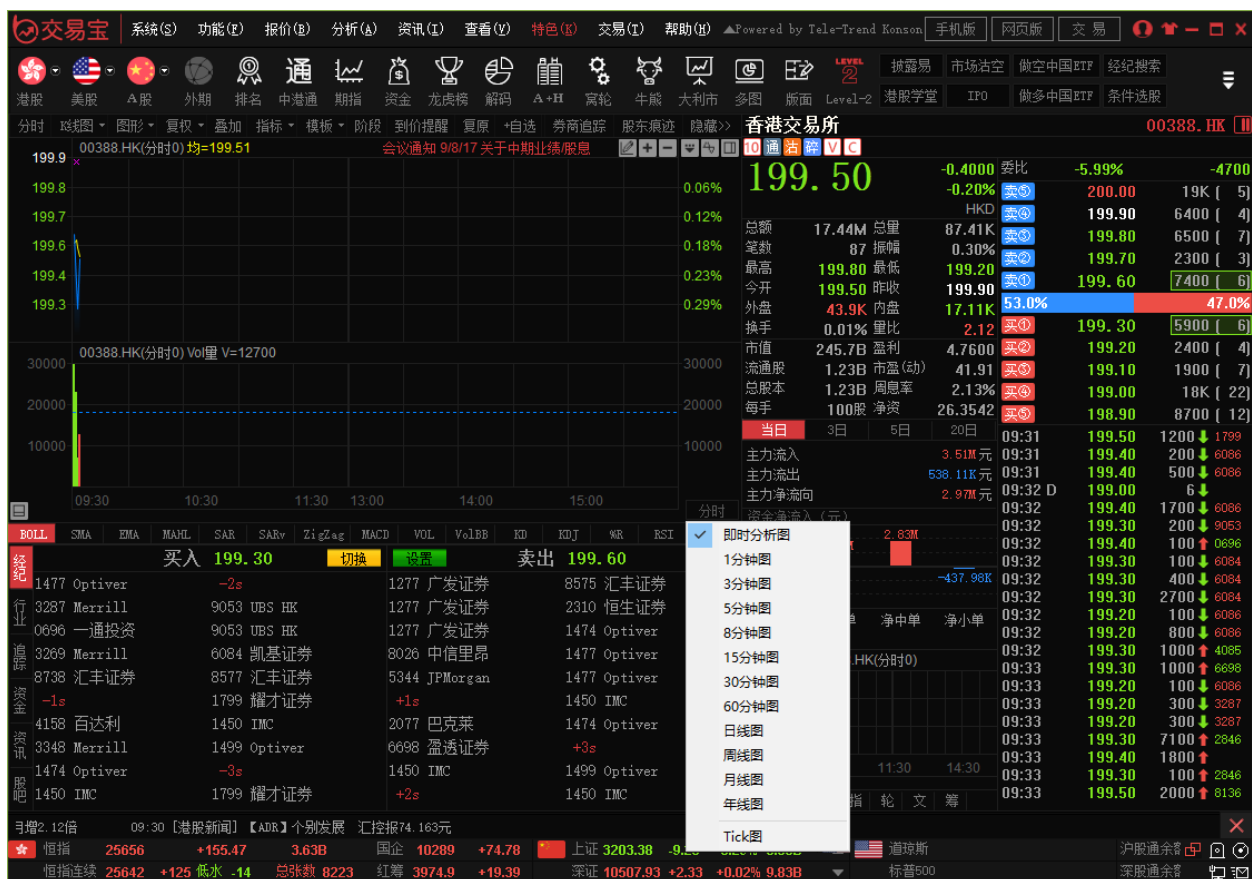

## 1.2.4 日線圖

### 1.2.4.1 圖表簡介

可查看個股走勢圖及買賣資訊。

主要畫面分為兩部分，左邊是走勢圖，右邊是資訊板。

走勢圖視窗可選擇察看：即時分析圖，美國線 (bar 線) 圖、蠟燭圖、收盤線、點數圖、量價圖、籌碼分布圖、量燭圖等。 提供多項技術分析指標；可將多隻股票圖疊加比較；可查看多天圖。

### 1.2.4.2 資訊板

點擊 "分析" 功能表 > "顯示行情資訊":

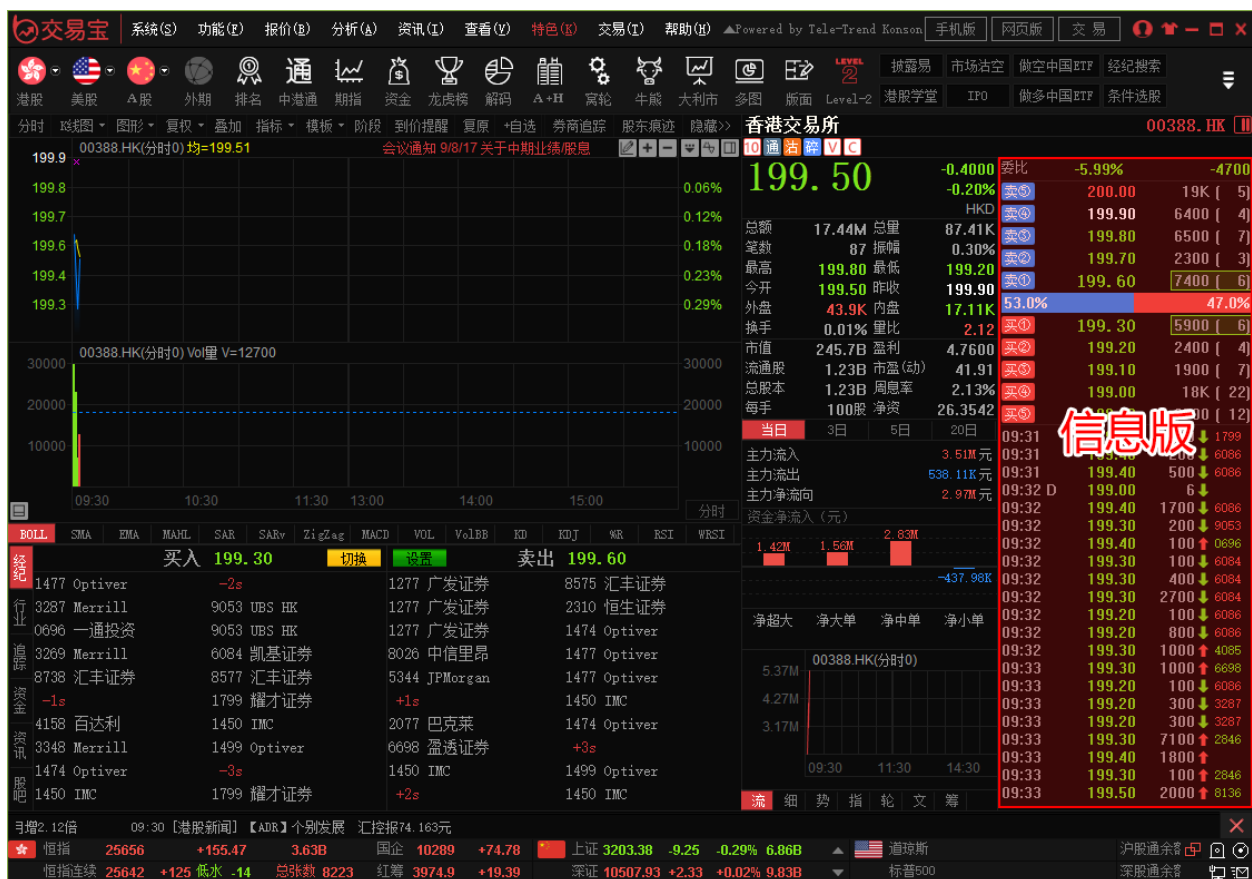

顯示 / 關閉資訊板：可直接點擊資訊板左上角  圖示

資訊板底部有七個按鈕：筆（該股每筆成交明細）、勢（該股即時走勢）、指（指數即時走勢）、財（財務資料）、聯（該股關聯商品）、大（市場成交大單）、籌（移動成本），點擊它，即轉到相應的內容。

细：个股的财务数据

每手股数	500
货币单位	HKD
价差	0.050/0.050
盈利(2)	1.6300
市盈(动)	19.81
每股股息	2.7000
周息率	3.77%
总股本	3.3B
流通股本	2.13B

流 细 势 指 轮 文 筹

轮：该股关联商品

00008	電訊盈科
12397	電盈麥銀七四購A
12713	電盈法興七三購A
12759	電盈摩通七三購A
12776	電盈瑞信七三購A
13058	電盈麥銀七四購B
27762	電盈摩通六甲購A
27963	電盈瑞信六甲購A

流 细 势 指 轮 文 筹

文交易明细中成交类型说明

下列之公开交易种类于交易设施之股份页上显示，以供参考：

D = 碎股成交  
M = 非自动对盘或特别买卖单位的非两边客成交  
P = 开市前成交（指交易在开市前已达成，其中包括在上个交易日收市前达成而未及输入系统的成交）  
U = 竞价成交  
X = 非自动对盘或特别买卖单位的两边客成交

流 细 势 指 轮 文 筹

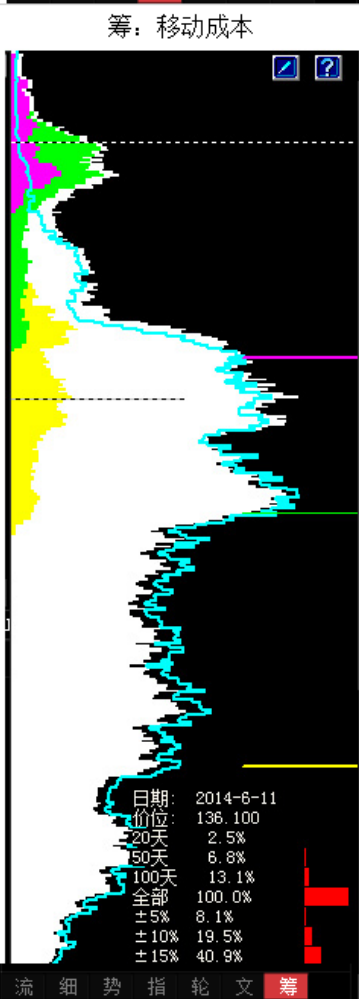

### 1.2.4.3 經紀牌顯示

圖表中底層顯示即市買賣委託掛單之經紀牌，在灰色字體「買入」或「賣出」標題處按一下，可切換顯示經紀名稱或經紀號碼。

- 切換經紀牌顯示 / 隱藏快速鍵： Tab

- 設置經紀牌顯示內容

在黃色字體「買入」或「賣出」標題處點右鍵，彈出經紀牌顯示內容表單；在左邊經紀牌清單，按一下標題「簡稱」、「全稱」可進行排序。

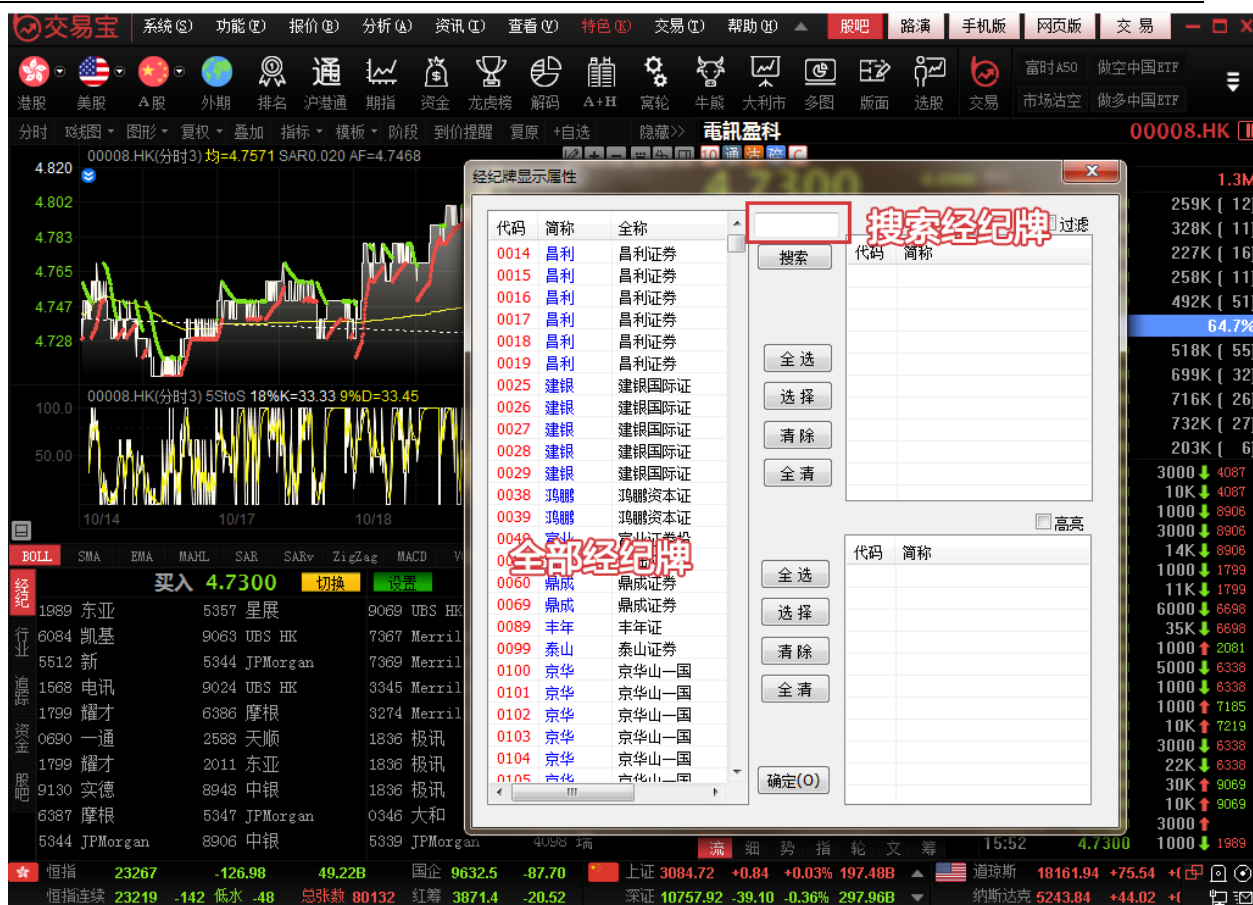

- 「選項」選擇「全部」：全部經紀牌都以白字顯示。
- 「選項」選擇「過濾」：可在左邊的經紀牌清單中勾選單個或多個經紀，也可點擊「全選」選擇全部經紀，然後在「選項」選擇「過濾」，所選的經紀將會進行過濾顯示處理：

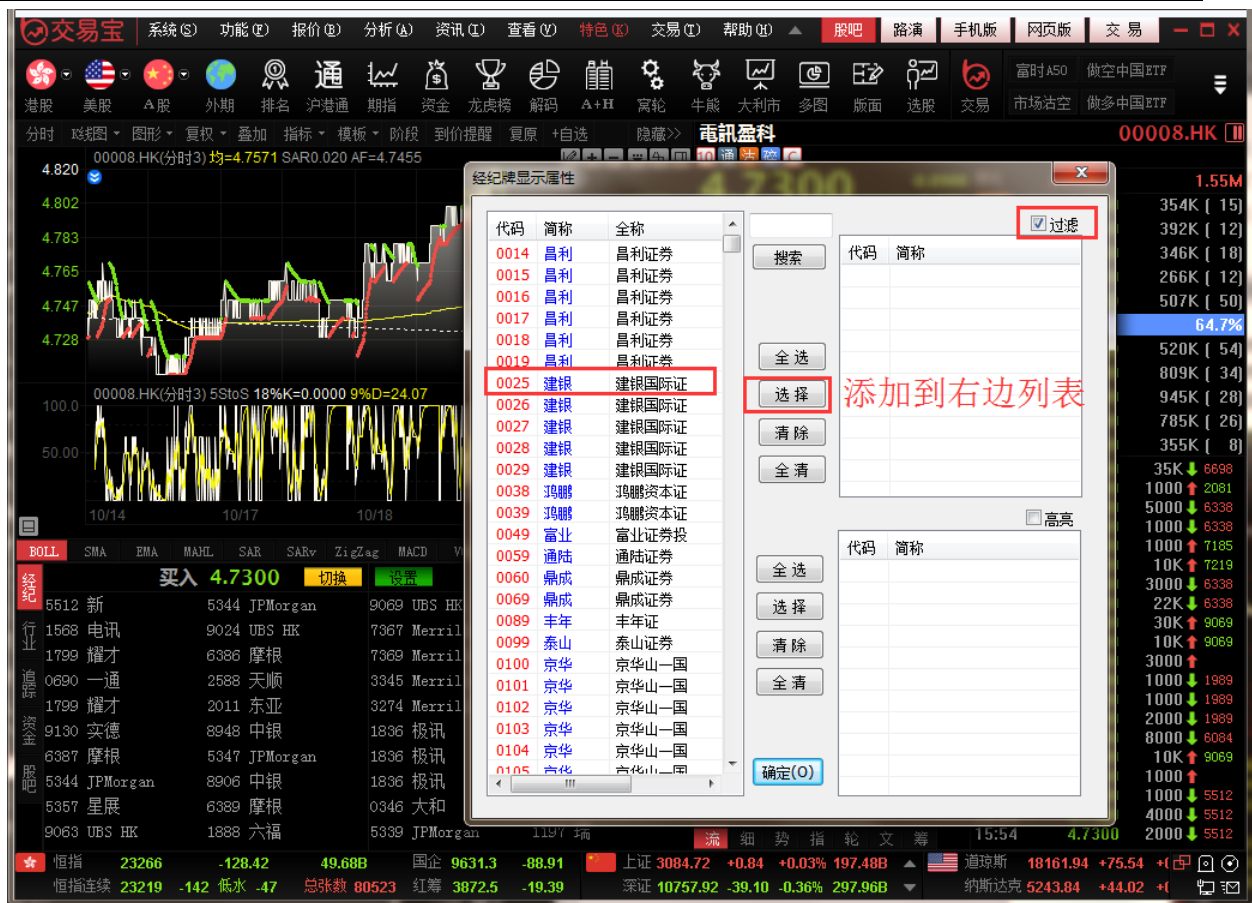

- 「選項」選擇「突顯」：可在左邊的經紀牌清單中勾選單個或多個經紀，也可點擊「全選」選擇全部經紀，然後在「選項」選擇「高亮」，所選的經紀將會進行突顯處理：

### 1.2.4.4 選擇走勢圖週期

如何看不同週期的圖？

功能	快捷鍵
看多天圖（在窗口顯示分时圖或成本分布圖時有效。）	Ctrl+↑或↓
顯示1分鐘圖	1+Enter
顯示3分鐘圖	3+Enter
顯示5分鐘圖	5+Enter
顯示8分鐘圖	8+Enter
顯示15分鐘圖	15+Enter
顯示30分鐘圖	30+Enter
顯示60分鐘圖	60+Enter
切換分时、日線圖	F5
依次切換1分鐘、3分鐘、5分鐘、8分鐘、15分鐘、30分鐘、60分鐘、日線、周線、月線圖	F8
切換顯示一、二、三、四圖組合	Alt+ 1, 2,3,4
切換顯示相鄰代碼的個股圖表	PageUp 上一只 PageDown 下一只
移動走勢圖曲線	← →

#### 選擇周期

鼠標右鍵點擊窗口右下角白色小字“分时”，從彈出菜單中選擇。

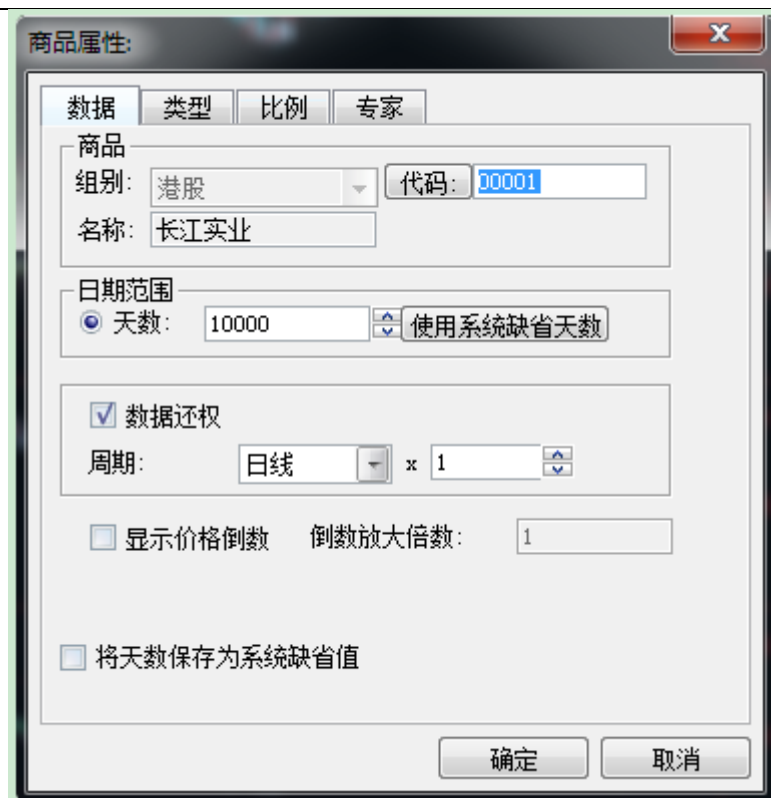

任意週期

你也可以自行設定顯示任意週期的圖：按 F2 彈出「編輯主要股票物件」屬性的視窗。于"週期"中可選擇任意分鐘、日、月、年的走勢線。

### 1.2.4.5 比較兩只個股走勢

如何將兩檔股票的走勢線作比較

- 添加股票：

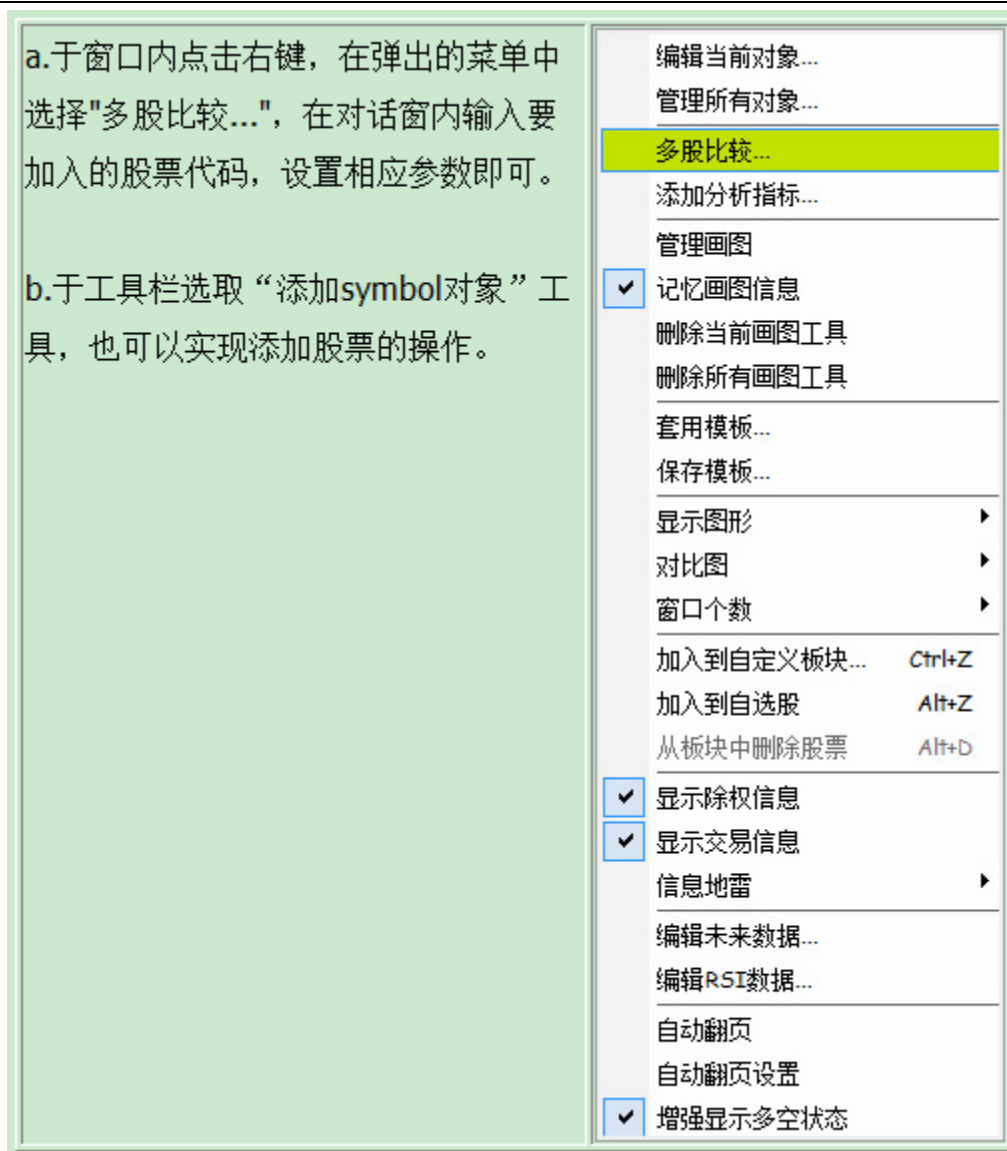

例如：要將 00001 長江實業與 HSI 恒生指數的走勢比較。

輸入「0001 + ENTER 鍵」，此時圖表分析視窗會顯示 0001 的走勢及行情資訊板。

在視窗內點擊滑鼠右鍵，從彈出功能表中選擇 "多股比較"，于對話窗內 "組別" 選擇 "港股"，"代碼" 中填入 "HSI"，設置走勢圖的相應參數，然後按 "確定"。這時新加入的個股圖形會顯示在視窗的最下方。

- 拖動曲線

可以拖動這條新的曲線到視窗最上 00002 的圖中，這樣，兩條曲線就可以方便地進行比較了。

- 更改為顯示收盤線

然後，將走勢圖顯示樣式改為顯示收盤線，方便觀察比較。

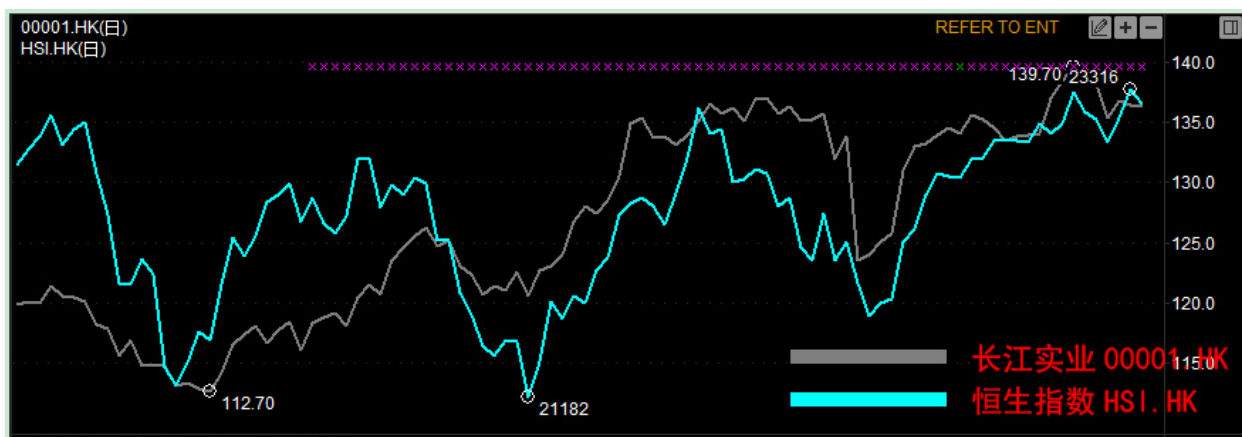

### 1.2.4.6 改變 Y 軸刻度

當同一圖內有一隻以上的個股時，圖表的刻度只顯示某一隻股票的資料，如果要將刻度改為圖內其它股票的資料，只要在刻度線上點右鍵，在彈出的功能表中選擇要顯示的股票代碼即可。

### 1.2.4.7 表單內容

調出屬性視窗

- 按兩下圖中背景處
- 點擊右鍵，從功能表中選擇「編輯視窗屬性」

你可以選擇預定義的四種不同的顏色模式，也可以自行調配顏色。字體、座標線、走勢線、查價線的顏色、線條粗細也可在此窗內編輯。

#### 1.2.4.8 走勢圖屬性

按兩下圖中走勢圖曲線，即彈出對話窗。可于視窗設置指標參數，改變曲線粗線、顏色或背景顏色。

快速鍵： F2

a. 資料：

輸入代碼改變當前股票物件

設置圖表週期

選擇是否除權

b. 類型：

選擇價格類型，可直接預覽效果。

設置顏色及線型

c. 比例

設置 Y 軸刻度

## d. 選擇專家

即選擇不同的股票交易系統，提示買入賣出點

## 1.2.4.9 查價線

使用者可以查詢走勢圖某一點的成交時間、成交價或圖中分析工具之數值。

## ● 調用方法

快速鍵： Shift + Esc, 按一次調出查價十字線，再按一次即為取消查價線。

如欲取消 " 查價十字線 " 可移動滑鼠按一下 " 取消鍵 " 或于圖中按滑鼠右鍵亦可。

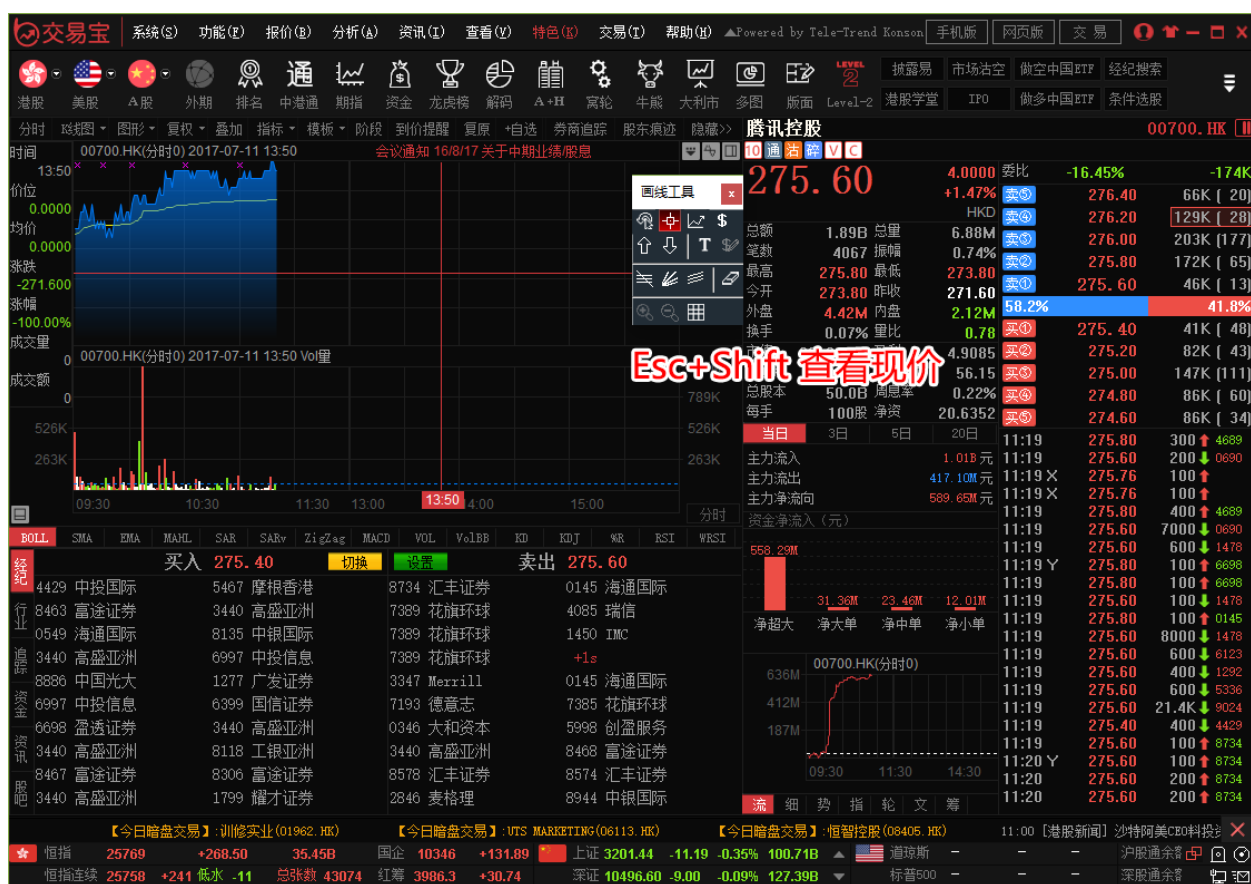

## ● 屬性:

#### 1.2.4.10 趨勢線

- 添加趨勢線

點擊 " 趨勢線 " 快速功能鍵，將出現十字星，在決定第一點位置後緊按左鍵後拖拉到第二點放手，即可繪劃出您需要的趨勢線。用此法，您可以更加詳盡地分析趨勢的變化。

- 編輯趨勢線

趨勢線的起點、末點、位置可以改變。選擇工具列中，點擊已畫好的趨勢線，就可以移動它的位置及起點末點。

按 Delete 鍵，可將其刪除。

- 趨勢線屬性

按兩下趨勢線，即彈出屬性編輯對話窗。

可改變其線型、粗細、顏色。

#### 1.2.4.11 技術分析指標

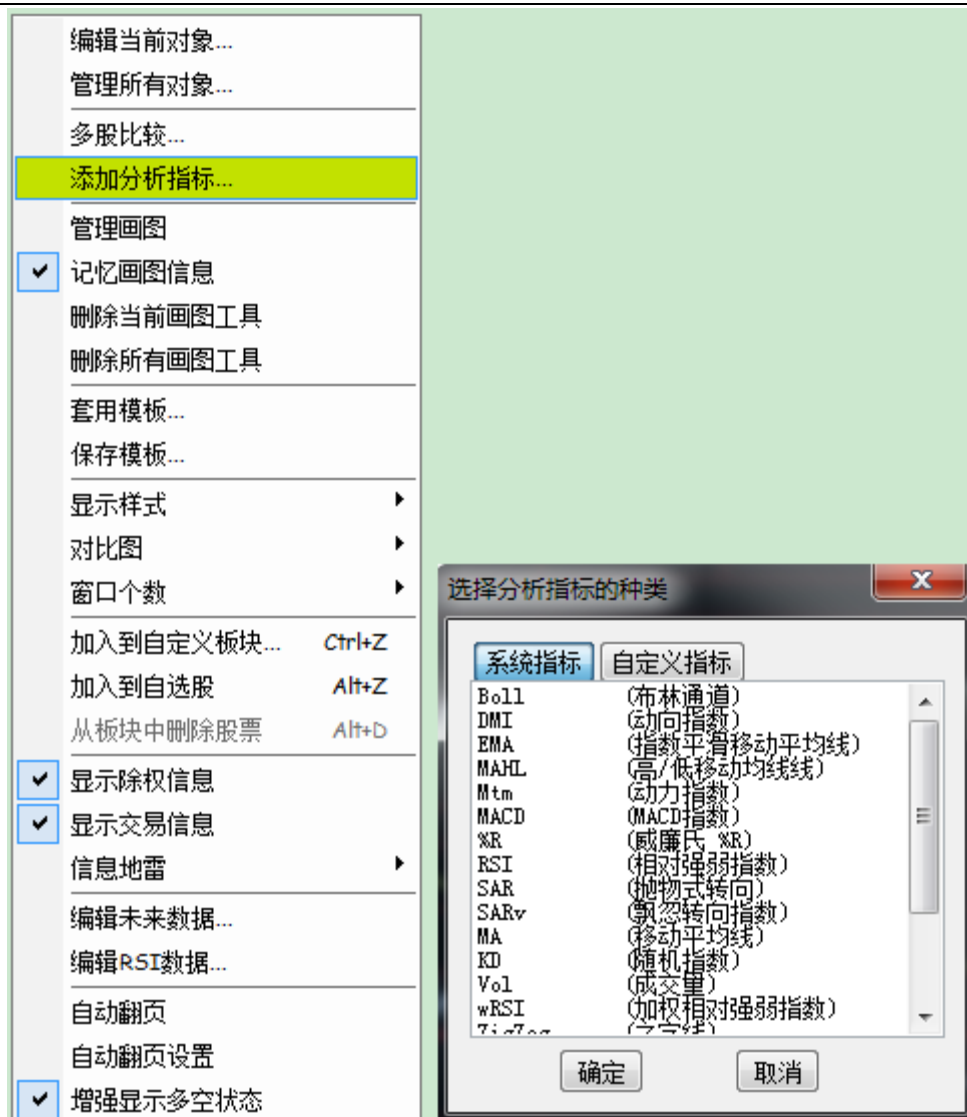

- 添加分析指標

于視窗內點擊右鍵，在彈出的功能表中選擇 "添加分析指標"，在對話窗選擇要添加的指標，設置相應參數即可。

- 拖動指標線

指標線可任意拖動，拖動一條指標線到目標視窗再鬆開滑鼠左鍵，此時該指標線被移動到目標視窗，與窗內其它曲線並存。

如果一個視窗內有幾種指標線，當拖動其中一種到該視窗的底部邊緣時，游標由  變成 ，此時鬆開滑鼠左鍵，即打開了一個新的視窗，窗內只有剛才拖動的那條指標線

- 屬性

指標線的參數、顏色及粗細都可調，只要按兩下該線，在彈出的對話窗中作修改即可。

## 1.2.5 多股同列

點擊功能表列中的「分析」下的「多股同列」；或者點擊工具列中的「多圖」按鈕可同時查看最多 9 檔股票的走勢圖。

- 選擇視窗個數

在 " 視窗 " 功能表中選擇 " 視窗個數 " ，然後再選擇你希望顯示的視窗數目即可。

- 顯示個股圖形

在某一小視窗內點擊一下，啟動該視窗，直接輸入要查看的個股代碼，即會顯示相應圖形。

- 轉到個股的圖表

按兩下多圖中某股的小圖，即打開該股的 " 圖表 " 視窗。

- 多種同期圖

快速鍵 F5：切換分時圖和日線圖

快捷鍵 F8：依次切換 5 分鐘、15 分鐘、30 分鐘、60 分鐘、日線、周線、月線圖

捷利視野	14
行情表(報價分析)	61
分時圖(即時分析)	F5/O5
日線圖(技術分析)	F5/O5
✓ 多股同列	13
窩輪指南	16
牛熊證指南	17
A++指南	18
大利市	19
經紀搜索	20
綜合排名	81
期指	83
期權	85
資金流向	86
券商追蹤	87
股份解碼	88

## 1.2.6 窩輪指南

### 1.2.6.1 窩輪指南

點擊功能表列的 "功能" 功能表下的 "窩輪指南"。如下圖。

功能 (F)	報價 (Q)	分析 (A)	資
捷利視野			14
行情表(報價分析)			61
分时圖(即時分析)		F5/05	
日線圖(技術分析)		F5/05	
多股同列			13
✓ 窩輪指南			16
牛熊證指南			17
A+H指南			18
大利市			19
經紀搜索			20
綜合排名			81
期指			83
期權			85
資金流向			86
券商追蹤			87
股份解碼			88

或者點擊工具條的「窩輪」指南圖示，打開窩輪指南，如下圖。

### 1.2.6.2 認證股搜尋

點擊左邊的「認股證搜尋」，彈出設定搜尋條件表單，如下圖。

## 搜尋條件

相關資產	選擇正股，能搜出該正股的窩輪
認購/認沽	認購/認沽、認購、認沽
距離到期日	所有、3個月內、3到6個月、6到9個月、9到12個月，12個月以上
價內/價外	價內/外、價內、價外，設置區間範圍
溢價	設置區間範圍
引伸波幅	設置區間範圍
對沖值	設置區間範圍
換股比率	設置區間範圍
實際杠杆	設置區間範圍
行權價	設置區間範圍

條件設定完後，點擊確定，搜出您要查看的正股相關認股證，滿足條件的所有認股證以陣列圖方式列出

代号	现价	升跌	升跌%	买价	卖价	买入量	卖出量	成交量	成交金额	开市价	最低价	最高价	历史波幅%	衍生品成交%	认股证成交%			
00001													16.15	40.96	24.34			
相关认股证 ( 1 / 72 )																		
详细	代号	现价	升跌	升跌%	买价	卖价	买入量	卖出量	成交量	成交金额	振幅%	溢价%	实际杠杆	对冲值%	引伸波幅%	类别	行使价	打和点
<input type="checkbox"/>	12719	0.116	-0.023	-16.55	0.116	0.118	5M	5M	9.76M	1.21M	11.51	16.88	-10.53	-12.37	29.24	沽	83.280	82.120
<input type="checkbox"/>	13101	0.102	0.012	13.33	0.102	0.103	1M	1M	9.12M	889K	8.89	27.55	12.41	12.81	25.68	购	125.00	126.02
<input type="checkbox"/>	12821	0.214	0.029	15.68	0.214	0.218	8M	8M	7.85M	1.62M	12.43	13.38	12.87	27.87	22.19	购	109.88	112.02
<input type="checkbox"/>	12756	0.170	0.032	23.19	0.169	0.170	5M	5M	7.66M	1.21M	18.12	11.92	15.00	25.82	21.95	购	108.88	110.58
<input type="checkbox"/>	13094	0.157	0.017	12.14	0.157	0.160	6M	6M	5.67M	871.47K	5.00	19.81	12.39	19.69	23.41	购	116.00	118.37
<input type="checkbox"/>	13071	0.255	0.032	14.35	0.255	0.255	1.8M	1.8M	1.67M	408.48K	12.11	24.93	8.94	23.09	31.39	购	120.88	123.43
<input type="checkbox"/>	11124	0.168	0.036	27.27	0.166	0.168	800K	800K	1.38M	220.49K	17.42	11.90	15.11	25.70	21.71	购	108.88	110.56
<input type="checkbox"/>	12718	0.134	0.021	18.58	0.132	0.134	3M	3M	1.07M	142.19K	13.27	16.62	14.32	19.42	22.85	购	113.88	115.22
<input type="checkbox"/>	27877	0.067	0.022	48.89	0.067	0.071	520K	500K	1M	59.8K	26.67	8.86	25.81	17.50	20.96	购	106.88	107.55
<input type="checkbox"/>	28219	0.233	0.059	33.91	0.233	0.237	800K	800K	620K	132.08K	13.22	3.45	20.46	48.24	18.95	购	99.880	102.21
<input type="checkbox"/>	12826	0.208	-0.038	-15.45	0.207	0.208	500K	500K	570K	125.25K	8.13	12.15	-9.75	-20.52	27.72	沽	88.880	86.800
<input type="checkbox"/>	22942	0.017	0.002	13.33	0.017	0.018	2.5M	2.5M	505K	8585	0.00	22.04	11.48	19.76	23.24	购	118.88	120.58
<input type="checkbox"/>	11245	0.530	0.030	6.00	0.530	0.570	5.1M	5M	380K	198.4K	2.00	2.91	12.60	67.61	18.59	购	96.380	101.68
<input type="checkbox"/>	16082	0.385	0.030	8.45	0.385	0.400	100K	100K	300K	115.5K	0.00	-0.02	-	-	-	购	77.476	98.782
<input type="checkbox"/>	13651	0.390	-0.035	-9.86	0.390	0.395	1.5M	1.5M	240K	89.1K	8.45	11.11	10.27	40.54	21.75	购	105.88	109.78
<input type="checkbox"/>	22957	0.017	0.003	21.43	0.016	0.017	10M	10M	210K	3470	7.14	22.06	11.46	19.72	23.63	购	118.90	120.60
<input type="checkbox"/>	28193	0.265	0.052	24.41	0.265	0.280	1M	1M	200K	49.4K	0.00	3.90	17.92	48.05	22.33	购	100.00	102.65
<input type="checkbox"/>	16679	0.400	0.025	6.67	0.400	0.405	900K	900K	200K	77.75K	2.67	0.88	4.35	97.41	30.86	购	77.532	99.668
<input type="checkbox"/>	13810	0.270	-0.040	-12.90	0.265	0.270	5M	5M	200K	55.25K	1.61	12.77	-8.29	-22.66	31.35	沽	88.880	86.180

切换星空圖

點擊右上角的「星空圖」，切换成星空圖：

### 1.2.6.3 認證股份析

包括條款及資料、圖表、市場持貨、引伸波幅、股證比較及莊家買 / 沽平均價表等，如下圖。

- 條款及資料

00001		<input checked="" type="checkbox"/> 認購 <input checked="" type="checkbox"/> 認沽	確定	認股證搜尋	認股證編號	28219	速查	
陣列表	星空圖	市場統計	條款數據	圖表	市場持貨	引伸波幅	股證比較	莊家買賣
<b>條款</b>								
股證名稱	[28219]長和麥銀六乙購A	到期日(年-月-日)	2016-12-02					
相關股份	[00001]長和	最後交易日(年-月-日)	2016-11-28					
股證種類	標準	距離到期日	43日					
認購認沽	認購	換股比率	10					
行使價	99.880	每手股數	5000					
<b>即市數據</b>								
股證價格	0.2300	街貨量(百萬份)	4.65					
正股價格	98.800	街貨百分比	24.50%					
杠杆比率	42.96	每日時間值損耗	2.24%					
溢價	3.42%	引伸波幅敏感度	5.88%					
實際杠杆	20.70	股證理論價格	0.230					
引伸波幅	18.73%	vega	0.014					
過去30日正股歷史波幅	16.15%	gamma	0.063					
打和點	102.18	omega	20.701					
對沖值	48.19%	rho	0.534					
價內/價外	1.09% 價外	theta	-0.005					
相關類似股證 (根據: (1)相同相關股份, (2)相同認購認沽類別, (3)到期日相差少於±60日, (4)行使價相差少於±10%)								
認股證編號	股證名稱	比較						
11025	長和法興七一購B	☹						
11245	長和瑞信七一購A	☹						
21553	長和摩通六甲購A	☹						

- 圖表

圖表中，紅色線是認股證走勢，白色線是正股走勢，下面分別顯示認股證成交量及正股成交量：

● 市場持貨

圖表中，黃色線是認股證走勢，白色線是正股走勢，下面分別顯示認股證成交量及正股成交量：

● 引伸波幅

引伸波幅圖表中，黃色線是認股證走勢，白色線是引伸波幅走勢：

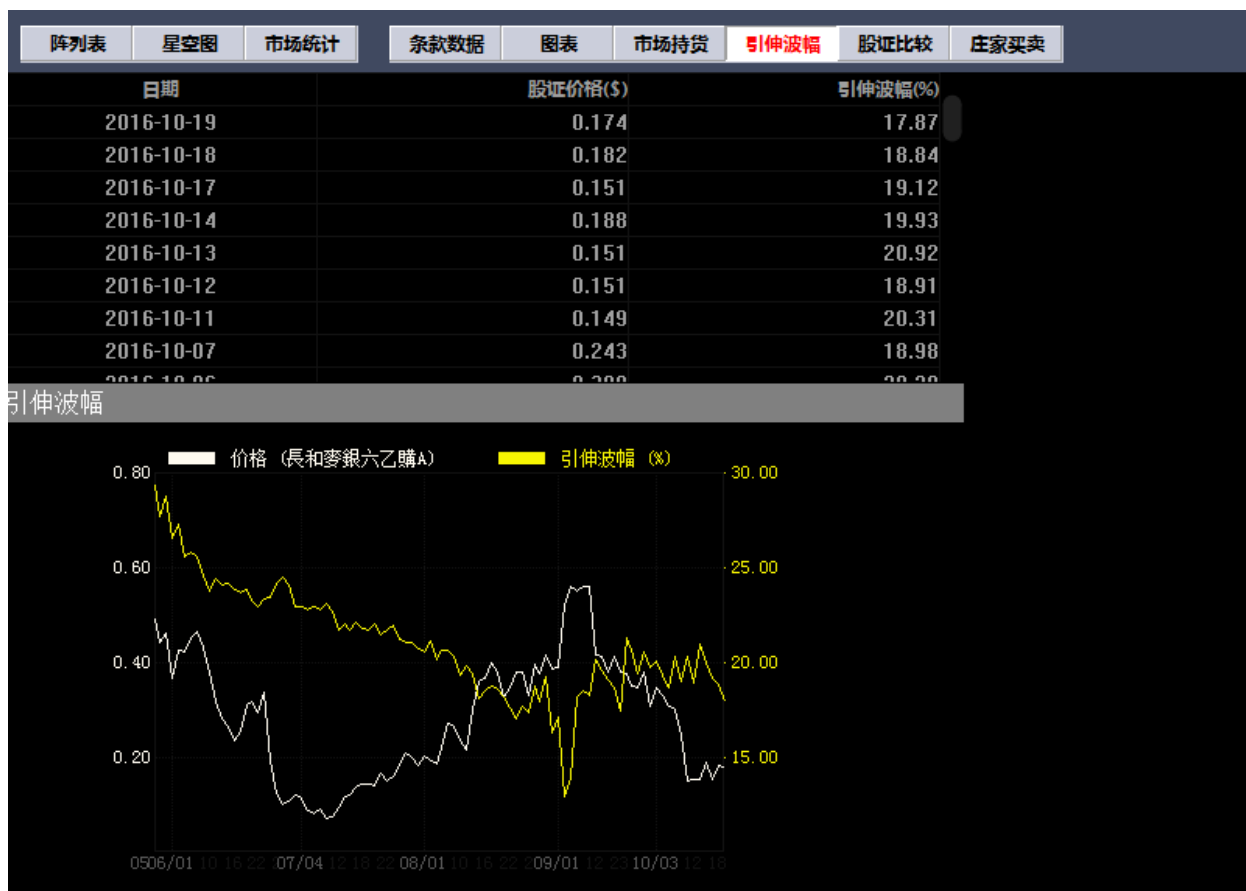

● 股證比較

可對同一個正股的兩個相關認股證進行比較：

股证比较 输入要比较的两个认股证代码

股证详情	
股证名称	[28219]長和麥銀六乙購A
相关股份	[00001]長和
股证种类	标准
认购/认沽	认购
行使价	99.880
到期日(年-月-日)	2016-12-2
最后交易日(年-月-日)	2016-12-2
距离到期日	43日
换股比率	10
每手股数	5000

即市数据	
股证价格	0.2350
正股价格	98.900
杠杆比率	42.09
溢价	3.37%
实际杠杆	20.55
引伸波幅	18.74%
过去30日正股历史波幅	16.22%
打和点	102.23
对冲值	48.82%
价内/价外	0.98% 价外
街货量(百万份)	4.65
街货百分比	24.50%
每日时间值损耗	2.21%

● 莊家買 / 沽平均價表

莊家買 / 沽平均價表如下圖：

## 1.2.7 牛熊證指南

### 1.2.7.1 調出牛熊證指南

點擊功能表列的 "功能" 功能表下的 "牛熊證指南" 。 如下圖。

功能 (F)	報價 (Q)	分析 (A)	資
捷利視野			14
行情表(報價分析)			61
分时图(即時分析)		F5/05	
日线图(技术分析)		F5/05	
多股同列			13
窩輪指南			16
✓ 牛熊證指南			17
A+H指南			18
大利市			19
經紀搜索			20
綜合排名			81
期指			83
期權			85
資金流向			86
券商追蹤			87
股份解碼			88

或者點擊工具條的「牛熊」指南圖示，打開窩輪指南，如下圖。

### 1.2.7.2 牛熊證搜尋

點擊左邊的「認股證搜尋」，彈出設定搜尋條件表單，如下圖

搜尋條件

相關資產	選擇正股，能搜出該正股的牛熊證
發行商	選擇牛熊證發行商
牛證/熊證	選擇牛證或熊證
距離到期日	所有、3個月內、3到6個月、6到9個月、9到12個月，12個月以上
價內/價外	價內/外、價內、價外，設置區間範圍
溢價	設置區間範圍
收回價	設置區間範圍
收回價差	設置區間範圍
槓桿比率	設置區間範圍

條件設定完後，點擊確定，搜出您要查看的正股相關牛熊證，滿足條件的所有牛熊證以陣列圖方式列出

交易宝 系统(S) 功能(F) 报价(B) 分析(A) 资讯(I) 查看(V) 特色(C) 交易(T) 帮助(H) 股吧 路演 手机版 网页版 交易

港股 美股 A股 外期 排名 沪港通 期指 资金 龙虎榜 解码 A+H 窝轮 牛熊 大利市 多图 版面 选股 交易 富时A50 做空中国ETF 市场沽空 做多中国ETF

HSI 牛证 熊证 确定 认股证搜寻 牛熊证编号 61452 速查

阵列表 星空图 市场统计 条款数据 图表 市场持仓 股证比较 庄家买卖 街货分析 价格距离 机构分布 新证分布

中國石油股份

代号	现价	升跌	升跌%	买价	卖价	买入量	卖出量	成交量	成交金额	开市价	最低价	最高价	历史波幅%	衍生品成交%	牛熊证成交%
00857	5.3800	-0.01	-0.19	5.3800	5.3900	22K	2.3M	41.38M	222.71M	5.4100	5.3600	5.4300	23.54	25.36	10.60

相关牛熊证(13/26)

详细	代号	类别	收回价	距收回价↑	杠杆比率	成交量	成交金额	现价	内在价值	估值率	升跌	升跌%	买价	卖价	买入量	卖出量
<input type="checkbox"/>	61492	牛	5.1800	0.2000	10.98	8.24M	418.44K	0.049	0.040	0.8163	-0.001	-2.00	0.048	0.049	400K	400K
<input type="checkbox"/>	61462	牛	5.0800	0.3000	11.96	19.84M	945.56K	0.045	0.040	0.8889	-0.005	-10.00	0.045	0.048	1M	1M
<input type="checkbox"/>	68703	牛	4.8800	0.5000	7.08	90K	6930	0.076	0.070	0.9211	-0.001	-1.30	0.073	0.076	2M	2M
<input type="checkbox"/>	65751	牛	4.8600	0.5200	7.27	560K	42.54K	0.074	0.072	0.9730	-0.003	-3.90	0.074	0.076	400K	400K
<input type="checkbox"/>	61450	熊	5.9800	0.6000	6.11	0	0	0.088	0.080	0.9091	0.000	0.00	0.087	0.090	2M	2M
<input type="checkbox"/>	63013	熊	6.0800	0.7000	4.60	0	0	0.117	0.105	0.8974	0.000	0.00	0.117	0.119	100K	100K
<input type="checkbox"/>	67304	牛	4.6800	0.7000	5.38	1.3M	130K	0.100	0.100	1.0000	0.000	0.00	0.100	0.103	100K	600K
<input type="checkbox"/>	67411	牛	4.5800	0.8000	5.12	0	0	0.105	0.100	0.9524	0.000	0.00	0.104	0.107	2M	2M
<input type="checkbox"/>	62533	牛	4.5600	0.8200	4.89	20K	2200	0.110	0.102	0.9273	0.000	0.00	0.108	0.110	100K	100K
<input type="checkbox"/>	60666	牛	4.5000	0.8800	4.94	0	0	0.109	0.108	0.9908	0.000	0.00	0.108	0.110	1M	1M
<input type="checkbox"/>	61493	熊	6.2800	0.9000	4.30	0.28M	1.02M	0.125	0.110	0.8800	0.003	2.46	0.124	0.125	400K	400K
<input type="checkbox"/>	64928	熊	6.4600	1.0800	3.82	0	0	0.141	0.128	0.9078	0.000	0.00	0.141	0.143	100K	100K
<input type="checkbox"/>	61452	熊	6.4800	1.1000	3.84	1.21M	167.41K	0.140	0.130	0.9286	0.001	0.72	0.136	0.140	2M	2M
<input type="checkbox"/>	61957	牛	4.1600	1.2200	3.56	0	0	0.151	0.142	0.9404	0.000	0.00	0.149	0.151	100K	100K
<input type="checkbox"/>	60898	牛	4.0800	1.3000	3.34	0	0	0.161	0.150	0.9317	0.000	0.00	0.160	0.161	1M	1M
<input type="checkbox"/>	67410	牛	4.0800	1.3000	3.38	0	0	0.159	0.150	0.9434	-0.001	-0.63	0.156	0.159	2M	2M
<input type="checkbox"/>	64971	牛	3.9600	1.4200	3.16	0	0	0.170	0.162	0.9529	0.000	0.00	0.168	0.170	100K	100K
<input type="checkbox"/>	61758	牛	3.9200	1.4600	3.01	0	0	0.179	0.176	0.9832	0.000	0.00	0.178	0.186	600K	600K

特别提示：“内在价值”未扣除牛熊证财务费用，相关费用请参阅发行商网站：<http://www.tl18.com/big5/issuer.htm>

恒指 23305 -89.42 54.5B 国企 9641.2 -78.98 中小 6930.13 -28.84 -0.41% 129.41B 纳斯达克 5243.84 +44.02 +1 恒指连续 23294 +15 低水 -11 总张数 87061 红筹 3875.3 -16.56 深证 10757.92 -39.10 -0.36% 297.96B 纳斯达克 5243.84 +44.02 +1

切换星空圖

點擊右上角的「星空圖」，切换成星空圖：

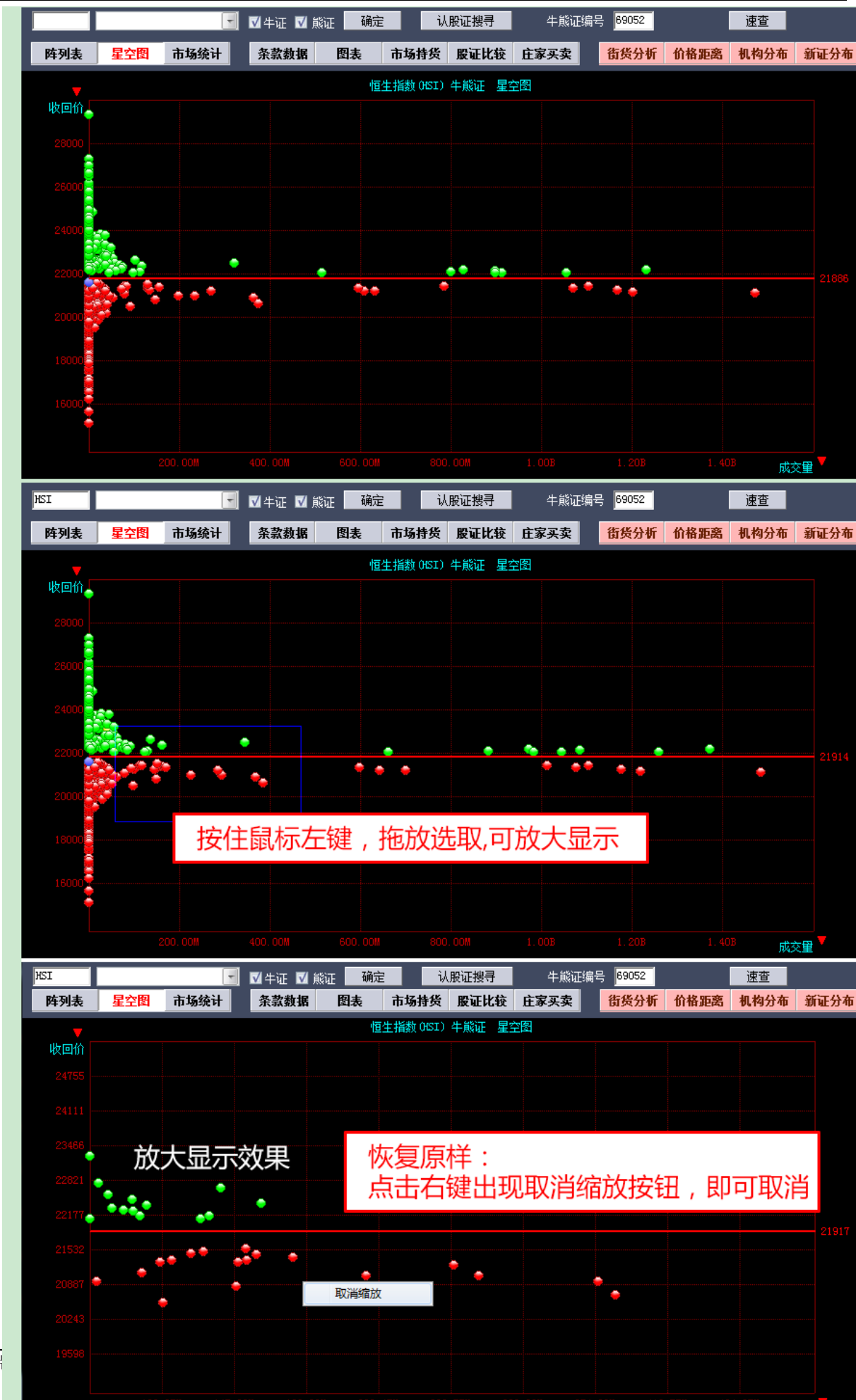

### 1.2.7.3 牛熊證分析

包括條款及資料、圖表、市場持貨、股證比較及莊家買 / 沽平均價表等，如下圖：

- 條款及資料

- 圖表

圖表中，白色線是牛熊證走勢，黃色線是正股走勢，下面分別顯示牛熊證成交量及正股成交量：

● 市場持貨

圖表中，紅色線是牛熊證走勢，白色線是正股走勢，下面分別顯示牛熊證成交量及正股成交量：

● 牛熊證比較

可對同一個正股的兩個相關牛熊證進行比較：

● 莊家買 / 沽平均價表

莊家買 / 沽平均價表如下圖：

### 1.2.8 A+H 指南

點擊工具列「A+H 指南針」圖示，調出 A+H 指南針。

名称	H股	昨收(HKD)	现价(HKD)	涨幅
1 兖州煤业股份	01171.HK	5.9900	6.0000	0.17%
2 紫金矿业	02899.HK	2.4000	2.4700	2.92%
3 重庆钢铁股份	01053.HK	2.4300	2.4100	-0.82%
4 中兴通讯	00763.HK	10.780	10.680	-0.93%
5 中信证券	06030.HK	17.060	17.060	0.00%
6 中信银行	00998.HK	5.1100	5.1700	1.17%
7 中石化油服	01033.HK	1.5600	1.6500	5.77%
8 中煤能源	01898.HK	4.4600	4.4700	0.22%
9 中联重科	01157.HK	2.8300	2.8400	0.35%

## 1.2.9 大利市

點擊工具列「大利市報價」圖示，調出大利市報價。

### 1.2.10 經紀搜索

點擊工具列「經紀排位監察」圖示，調出經紀排位監察。

### 1.2.11 综合排名

今日股票綜合排名情況。

今日涨幅排名		五分钟涨幅排名		今日委比前六名				
美加醫學	0.4850	29.33%	冠中地產	0.1010	6.32%	太興置業	4.7000	100.00%
開源控股	0.0840	20.00%	鴻寶資源	1.4800	4.23%	中鋁國際	1.7600	99.28%
鴻寶資源	1.4800	16.54%	錦州銀行	8.3700	2.95%	正大企業國際	2.4200	98.62%
日成控股	3.3400	13.61%	鳳凰衛視	1.5900	2.58%	漢思能源	0.2030	97.05%
長盈集團 (控股)	0.2180	13.54%	中芯國際	0.9900	2.06%	新龍國際	3.9000	96.61%
雋泰控股	0.6300	12.50%	中能控股	0.1000	2.04%	天利控股集團	2.4500	92.73%
日東科技	2.7800	12.10%	民信金控	0.2550	2.00%	信和酒店	2.5000	91.67%
百勤油服	0.5600	12.00%	企展控股	0.5200	1.96%	飛尚無煙煤	1.3500	91.49%

今日跌幅排名		五分钟跌幅排名		今日委比后六名				
合一投資	0.2700	-10.00%	中創環球	0.5200	-5.45%	亞洲衛星控股	10.500	-99.01%
先施錶行	0.2410	-7.31%	閩港控股	0.4950	-2.94%	國銀租賃	1.9400	-98.94%
大明國際	2.6500	-7.02%	星光集團	0.7900	-2.47%	中國宏泰發展	3.1300	-96.52%
亞美能源	1.4000	-6.67%	宏基資本	1.2300	-2.38%	天洋國際控股	9.1000	-95.12%
中建置地	0.0140	-6.67%	開源控股	0.0840	-2.33%	拉夏貝爾	8.2100	-94.74%
卡賓	2.1100	-6.64%	中國創新投資	0.0470	-2.08%	景瑞控股	3.0100	-94.62%
威高國際	0.2400	-5.88%	澳科控股	2.4500	-2.00%	百宏實業	4.6700	-93.75%
中國數碼信息	0.1290	-5.84%	琥珀能源	1.5200	-1.94%	天濼環境	7.7800	-93.22%

今日振幅排名		今日量比排名		今日总金额排名				
開源控股	0.0840	37.14%	創美藥業	8.8700	33.58	騰訊控股	214.80	1.04B
美加醫學	0.4850	34.67%	中盈集團控股	0.1680	31.14	中國聯通	9.4200	674.47M
長盈集團 (控股)	0.2180	22.40%	美加醫學	0.4850	24.96	中國海洋石油	10.760	630.03M
神州資源	0.3050	21.79%	明輝國際	1.1500	16.46	中國石油股份	5.5600	469.39M
三龍國際	1.1300	21.78%	瑞鑫國際集團	0.0410	13.78	匯豐控股	58.650	467.28M
能源國際投資	0.1460	18.66%	匹克體育	2.6000	13.27	中國移動	92.650	459.48M
中國金融租賃	0.3600	18.46%	天濼環境	7.7800	13.21	工商銀行	4.7500	433.12M
滴達國際	0.5400	17.54%	中策集團	0.1910	13.13	友邦保險	52.650	412.37M

恒指	23430	+124.84	34.08B	国企	9722.0	+80.73	上证	6972.80	+42.66	+0.62%	102.99B	▲	纳斯达克	5246.41	+2.57			
恒指连续	23430	+151	高水	+0	总张数	59663	红筹	3895.6	+20.27	深证	10789.90	+31.99	+0.30%	227.55B	▼	纳斯达克	5246.41	+2.57

可在 " 報價 " 功能表 > " 香港綜合排名 " 中選擇切換股票、權證或牛熊證。

今日涨幅排名		五分钟涨幅排名	
0.4850	1.4800	0.0810	0.2190
3.3400	0.6300	1.1300	0.1450

今日跌幅排名		五分钟跌幅排名	
0.2750	0.2400	2.6500	

按兩下股票名稱即轉到該股的圖表視窗。

## 1.2.12 期指

打開 " 功能 " 功能表下的「期指」。 或者打開功能功能表下的「期指」按鈕。

點擊「查看」功能表下的「系統設置」，可更換背景色。

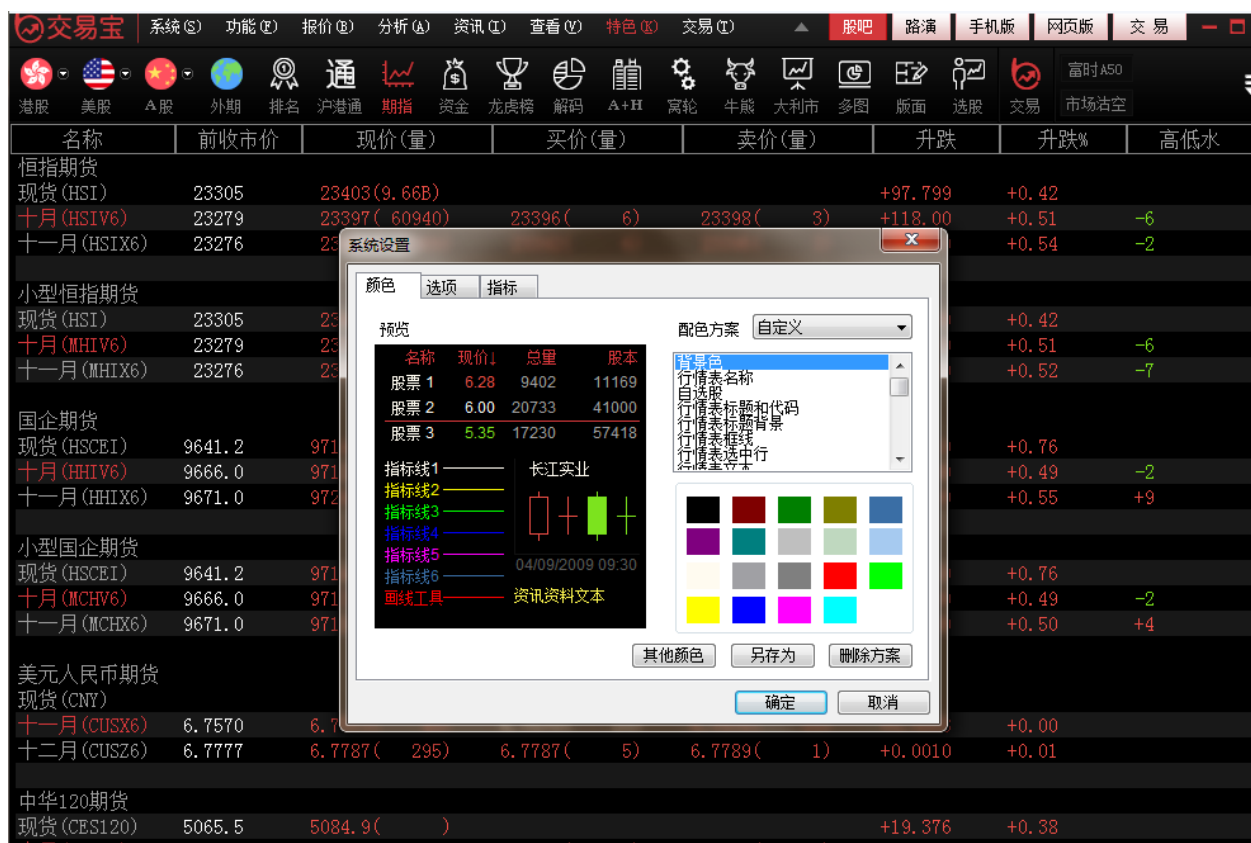

### 1.2.13 期權

打開 " 功能 " 功能表下的「期權」。

### 1.2.14 資金流向

1. 選擇左側功能表中的「資金」。

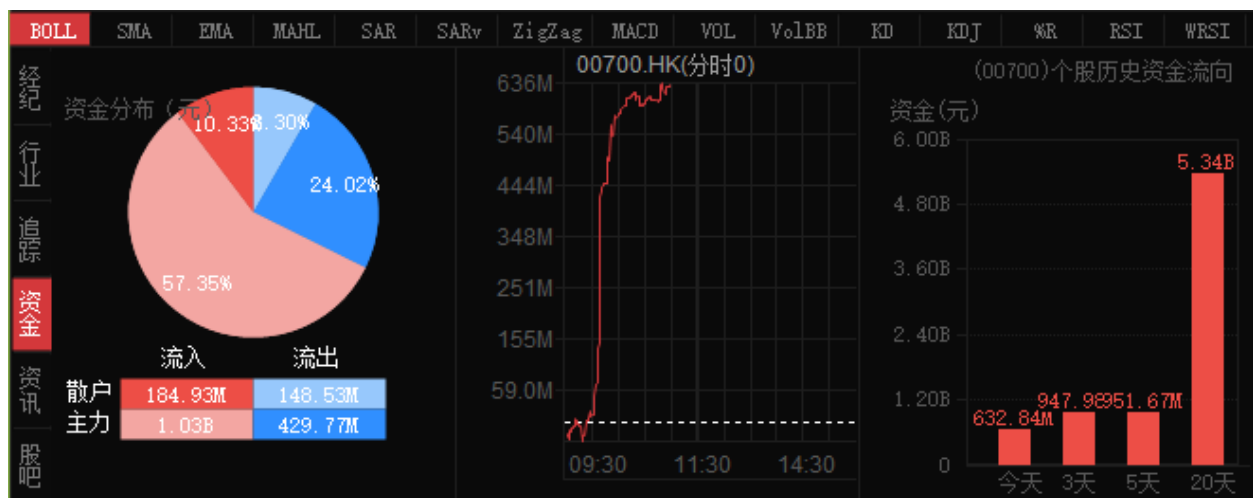

進入「資金流向」頁面。

### 1.2.15 券商追蹤

1. 點擊功能表列上的「龍虎榜」按鈕，選擇二級功能表中的「券商追蹤」。

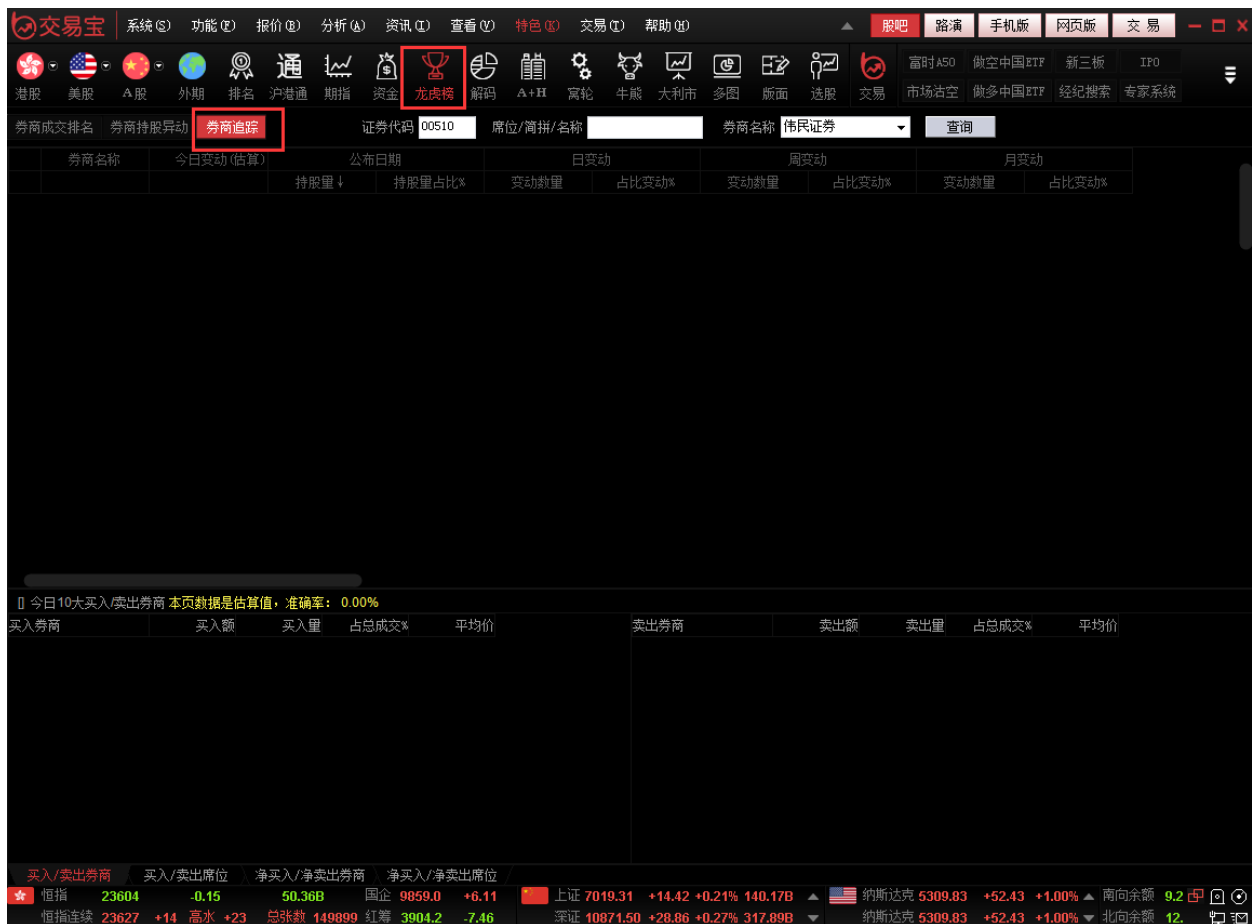

進入券商追蹤頁面，可以在券商追蹤頁面頂端輸入需要搜索的券商進行查詢。

點擊標籤「券商持股異動」查看券商持股異動清單。

	公布日期↓	证券代码	券商名称	最新数据		日变动		周变动		月变动
				持股量	持股量占比*	变动数量	占比变动*	变动数量	占比变动*	变动数量
1	20161024	02728	裕睿能源	461.53M	59.650	0	0.000	0	0.000	455.34M
2	20161024	08153	科地農業	200.86M	24.190	0	0.000	147.94M	16.440	147.95M
3	20161024	08368	中國創意控股	225M	18.630	225.0M	18.630	225.0M	18.630	225.0M
4	20161024	02310	申基國際	103.27M	22.620	0	0.000	22.22M	4.870	-50.78M
5	20161024	00521	海航實業股份	4.05B	35.560	0	0.000	150K	0.000	1.87B
6	20161024	01918	融創中國	656.33M	19.280	0	0.000	0	0.000	655.62M
7	20161024	08047	宇恒供應鏈	270.83M	13.440	51.6M	2.560	63.9M	3.170	146.3M
8	20161024	01432	中國聖牧	1.3B	20.420	4.94M	0.080	42.47M	0.670	924.78M
9	20161024	01466	民生珠寶	164.29M	51.410	0	0.000	0	0.000	108.53M
10	20161024	01856	依波路	38.53M	11.090	0	0.000	0	0.000	37.99M
11	20161024	00482	聖馬丁國際	195.48M	14.900	0	0.000	0	0.000	188.82M
12	20161024	00510	時富金融服務集團	1.57B	37.980	10.64M	0.250	1.48B	35.860	1.49B
13	20161024	00263	高富集團控股	173.51M	12.370	0	0.000	0	0.000	171.35M
14	20161024	08101	家夢控股	450.62M	18.540	8.51M	0.350	118.51M	4.870	121.6M
15	20161024	08268	迪臣建設	58.62M	5.860	12M	1.200	46.6M	4.660	46.56M
16	20161024	01176	珠光控股	2.0B	58.020	0	0.000	0	0.000	1.20B
17	20161024	01046	寰宇國際金融	11.17M	2.090	10.75M	2.020	10.75M	2.020	11.03M
18	20161024	01150	米蘭站	54.37M	6.680	0	0.000	39M	4.420	39.21M
19	20161024	01191	粵首環保	1.55B	43.120	0	0.000	1.08M	0.030	579.38M
20	20161024	00674	文化地標投資	409.56M	38.000	301.85M	28.010	407.64M	37.830	409.53M
21	20161024	01340	惠生國際	173.33M	29.930	0	0.000	0	0.000	172.43M
22	20161024	00707	協盛協豐	976.51M	24.490	587.18M	12.850	587.18M	12.850	557.31M
23	20161024	00907	高雅光學	60.0M	18.530	-20K	-0.010	0	0.000	58.37M
24	20161024	00970	耀萊集團	868.63M	29.150	0	0.000	0	0.000	748.09M
25	20161024	02309	伯明翰環球	500.27M	12.990	-20K	0.000	0	0.000	500.07M
26	20161024	08230	中國宇天	450.01M	55.550	0	0.000	0	0.000	450M
27	20161024	01685	博耳電力	140.08M	18.100	0	0.000	0	0.000	139.98M
28	20161024	01003	歡喜傳媒	153M	5.990	0	0.000	143.33M	5.620	143.33M
29	20161024	01708	三寶科技	2.96M	3.220	2.65M	2.890	2.65M	2.890	2.65M

點擊標籤「券商成交排名」查看券商成交排名清單。

券商名称	总买入金额	总卖出金额	成交金额	净买入金额↓	净买入占比%	净卖出金额	净卖出占比%
1 中投信息	864.94M	441.45M	1.31B	423.49M	32.42	-	-
2 麦裕理	376.07M	320.54M	696.6M	55.53M	7.97	-	-
3 耀才证券	320.7M	270.13M	590.82M	50.57M	8.56	-	-
4 IMC	734.62M	691.99M	1.43B	42.64M	2.99	-	-
5 利通证券	104.7M	80.21M	184.91M	24.49M	13.24	-	-
6 朗盈证券	31.46M	8.54M	40M	22.91M	57.28	-	-
7 东亚证券	88.74M	67.18M	155.92M	21.56M	13.83	-	-
8 跃銳研发	94.92M	73.5M	168.42M	21.42M	12.72	-	-
9 海通国际	341.26M	323.02M	664.28M	18.24M	2.75	-	-
10 法巴证券	131.97M	115.06M	247.03M	16.91M	6.85	-	-
11 中信证券	78.44M	61.87M	140.31M	16.56M	11.80	-	-
12 大新证券	64.22M	47.68M	111.9M	16.54M	14.78	-	-
13 中国光大	37.91M	21.81M	59.72M	16.09M	26.95	-	-
14 国元证券	26.33M	12.22M	38.54M	14.11M	36.61	-	-
15 交银国际	156.55M	143.21M	299.77M	13.34M	4.45	-	-
16 富途证券	74.5M	61.38M	135.88M	13.12M	9.65	-	-
17 Penjing	12.58M	3.04M	15.62M	9.55M	61.10	-	-
18 鹰达证券	8.01M	54.4K	8.06M	7.95M	98.65	-	-
19 民信证券	18.0M	10.4M	28.4M	7.6M	26.74	-	-
20 辉立证券	94.01M	86.61M	180.61M	7.4M	4.10	-	-
21 天顺证券	8.85M	1.61M	10.46M	7.25M	69.29	-	-
22 中信建投	10.11M	3.06M	13.17M	7.05M	53.53	-	-
23 国金证券	8.32M	1.28M	9.61M	7.04M	73.26	-	-
24 兴旺证券	10.77M	4.37M	15.14M	6.4M	42.26	-	-
25 太平证券	9.89M	3.8M	13.69M	6.1M	44.54	-	-
26 汇富金融	10.72M	4.74M	15.46M	5.98M	38.67	-	-
27 中南证券	6.48M	582.35K	7.06M	5.9M	83.51	-	-
28 华融国际	19.43M	13.54M	32.97M	5.89M	17.86	-	-
29 安信国际	31.53M	25.78M	57.31M	5.75M	10.02	-	-

## 1.2.16 股份解碼

1. 點擊工具功能表列上的「解碼」按鈕，進入股份解碼頁面。

序号	证券代码/名称	股东名称	股东类型	事件日期	持仓		减仓	
					变动数量 (变动率%)	总数量 (占比%)	变动数量 (变动率%)	总数量 (占比%)
1	00933 光匯石油	Energy Empire Investment	2	20161018	15.5M (0.15)	2.95B (28.98)	0 (0.00)	0 (0.00)
2	00933 光匯石油	薛光林	3	20161018	15.5M (0.16)	7.32B (72.06)	0 (0.00)	0 (0.00)
3	01315 允升國際	谢晓涛	3	20161018	-25M (-0.42)	50M (0.83)	0 (0.00)	0 (0.00)
4	00062 載通	雷礼权	3	20161018	-92.2K (-0.01)	6.34M (1.54)	0 (0.00)	0 (0.00)
5	00131 卓能(集團)	赵世曾	3	20161017	20K (0.00)	355.53M (70.92)	0 (0.00)	0 (0.00)
6	00131 卓能(集團)	Yan Yin Company Limited	2	20161017	20K (0.00)	281.92M (56.23)	0 (0.00)	0 (0.00)
7	00148 建滔化工	郑永耀	3	20161017	-2.3M (-0.02)	13.68M (1.31)	0 (0.00)	0 (0.00)
8	00148 建滔化工	张伟连	3	20161017	-1.5M (-0.01)	7.77M (0.74)	0 (0.00)	0 (0.00)
9	00148 建滔化工	张家成	3	20161017	-800K (-0.01)	7.0M (0.67)	0 (0.00)	0 (0.00)
10	00148 建滔化工	张国荣	3	20161017	-2.6M (-0.01)	12.91M (1.24)	0 (0.00)	0 (0.00)
11	00148 建滔化工	张广军	3	20161017	-2M (-0.01)	9.53M (0.91)	0 (0.00)	0 (0.00)
12	00148 建滔化工	何燕生	3	20161017	-2.5M (-0.02)	13.79M (1.32)	0 (0.00)	0 (0.00)
13	00159 布萊克萬礦業	KQ Resources Limited	2	20161017	208M (0.00)	442.65M (5.28)	0 (0.00)	0 (0.00)
14	00524 E-KONG GROUP	杨俊昇	3	20161017	100K (0.01)	600K (0.08)	0 (0.00)	0 (0.00)
15	00698 通達集團	杨孙西	3	20161017	5.2M (0.09)	18.61M (0.32)	0 (0.00)	0 (0.00)
16	00933 光匯石油	薛光林	3	20161017	1.5M (0.01)	7.31B (71.90)	0 (0.00)	0 (0.00)
17	00933 光匯石油	Energy Empire Investment	2	20161017	1.5M (0.02)	2.93B (28.83)	0 (0.00)	0 (0.00)
18	00976 齊合天地	Pengda Value Fund SPC	2	20161017	5M (0.00)	81.55M (5.03)	0 (0.00)	0 (0.00)
19	00976 齊合天地	Cinda International Holding	2	20161017	5M (0.00)	81.55M (5.03)	0 (0.00)	0 (0.00)
20	00976 齊合天地	中国信达资产管理股份有	2	20161017	5M (0.00)	81.55M (5.03)	0 (0.00)	0 (0.00)
21	00976 齊合天地	Cinda Asset Management (	2	20161017	5M (0.00)	81.55M (5.03)	0 (0.00)	0 (0.00)
22	01087 威訊控股	Smoothly Global Holdings	2	20161017	2M (0.24)	116M (14.16)	0 (0.00)	0 (0.00)
23	01087 威訊控股	王芳	3	20161017	2M (0.24)	116M (14.16)	0 (0.00)	0 (0.00)
24	01087 威訊控股	陈锡强	3	20161017	2M (0.24)	116M (14.16)	0 (0.00)	0 (0.00)
25	01108 聯勁基建	ZWP Investments Limited	2	20161017	5.4K (0.01)	236.61M (131.98)	0 (0.00)	0 (0.00)

恒指 23412 +106.65 36.46B 国企 9714.0 +72.83 上证 6974.26 +44.12 +0.64% 115.48B 纳斯达克 5246.41 +2.57  
 恒指连续 23417 +138 高水 +5 总张数 64614 红筹 3891.6 +16.27 深证 10788.36 +30.44 +0.28% 254.42B 纳斯达克 5246.41 +2.57

## 1.3 報價

### 1.3.1 香港分類報價

行情表報價可從香港分類中進行選擇顯示報價，分為：香港主機板、香港創業板、香港期貨、香港指數、香港認購證、香港認沽證、香港牛證、香港熊證、恒生指數成分股、紅籌指數成分股、國企指數成分股和自選股等。

點擊「報價」功能表 > 「香港分類報價」進行選擇：

### 1.3.2 滬深分類報價

行情表報價可從滬深分類中進行選擇顯示報價，分為：滬深 A 股、滬深 B 股、滬深指數、滬深基金、香港認購證、香港認沽證、香港牛證、香港熊證、藍籌股、紅籌股、國企股和自選股等。

點擊「報價」功能表 > 「香港分類報價」進行選擇：

### 1.3.3 香港綜合排名

可在 "報價" 功能表 > "香港綜合排名" 中選擇切換股票、權證或牛熊證。

### 1.3.4 滬深綜合報價

行情表報價可從香港分類中進行選擇顯示報價，分為：上證 A 股、上證 B 股、上證債券、深圳 A 股、深圳 B 股、創業板等。

點擊「報價」功能表 > 「滬深綜合報價」進行選擇：

今日漲幅排名		今日跌幅排名		今日委比前六名		今日委比后六名	
梅雁吉祥	19.88	广誉远	33.11	城地股份	49.86	皖新传媒	15.97
能科股份	19.88	信达地产	7.80	能科股份	13.15	陕西煤业	6.97
银鸽投资	19.88	中国交建	14.07	正平股份	19.88	文投控股	23.29
正平股份	19.88	圆通速递	33.59	来伊份	39.63	柯利达	24.79
鼎信通讯	45.83	合诚股份	56.81	N五洲	12.67	引力传媒	21.48
金瑞矿业	16.60	浙江东方	33.97	鼎信通讯	45.83	山西汾酒	22.19
城投控股	17.38	天坛生物	40.95	汇顶科技	49.53	西水股份	19.98
振华股份	32.67	中国中铁	8.71	宏盛股份	60.85	西藏药业	48.98
宏盛股份	60.85	九鼎投资	48.69	振华股份	32.67	西部黄金	24.99
		中国铁建	10.63	*ST新集	4.63	宝硕股份	16.56

### 1.3.5 大字報價

點擊 "報價" 功能表 > "大字報價"，行情表將以大字體顯示模式，再次點擊即還原正常顯示。

## 1.4 分析

### 1.4.1 大盤

點擊 "分析" 功能表 > "大盤"，可調出大盤指數走勢圖，可選恒生指數、恒指期貨現月連續、恒生中國企業 (國企) 和恒生香港中資 (紅籌)。

### 1.4.2 成交明細

顯示每筆成交的時間、成交價、現手、成交額。 可按任一欄目升、降排序。

快速鍵：F1

时间 ↑	成交价	成交量	成交额	席位	时间 ↑	成交价	成交量	成交额	席位	时间 ↑	成交价	成交量	成交额	席位
09:30	23565	1.69B	48.55M		09:31	23568	2.01M	13.49M		09:32	23531	740.74K	8.87M	
09:30	23564	44.02M	104.09M		09:31	23565	3.69M	6.07M		09:32	23530	2.61M	5.44M	
09:30	23560	23.5M	43.43M		09:31	23565	2.09M	13.69M		09:32	23529	1.62M	12.73M	
09:30	23559	34.61M	20.8M		09:31	23566	4.56M	6.25M		09:32	23530	827.65K	3.95M	
09:30	23558	12.88M	18.07M		09:31	23561	5.36M	18.91M		09:32	23531	904.96K	3.76M	
09:30	23565	11.45M	20.45M		09:31	23564	2.15M	6.86M		09:32	23530	1.07M	3.15M	
09:30	23568	17.08M	17.47M		09:31	23542	2.5M	38.16M		09:32	23531	166.14K	10.53M	
09:30	23575	15.97M	14.33M		09:31	23543	20.72M	20.79M		09:32	23530	1.52M	4.68M	
09:30	23578	10.17M	35.62M		09:31	23542	18.07M	17.45M		09:32	23528	206.85K	7.42M	
09:30	23580	17.97M	8.07M		09:31	23541	5.33M	13.81M		09:32	23529	3.28M	6.64M	
09:30	23584	2.48M	9.49M		09:31	23539	10.21M	11.36M		09:32	23529	979.46K	9.62M	
09:30	23574	5.71M	11.99M		09:31	23540	3.14M	19.2M		09:32	23532	1.67M	24.58M	
09:30	23576	6.37M	9.17M		09:31	23533	10.38M	13.7M		09:32	23534	17.09M	5.58M	
09:30	23576	4.22M	17.75M		09:31	23535	1.79M	14.11M		09:32	23530	4.67M	11.31M	
09:30	23578	8.03M	19.54M		09:31	23533	4.33M	5.22M		09:32	23532	3.48M	15.12M	
09:30	23576	11.08M	15.61M		09:31	23534	1.87M	8.43M		09:32	23531	2.33M	5.8M	
09:30	23572	8.3M	14.11M		09:31	23537	4.77M	12.42M		09:32	23532	761.86K	13.78M	
09:30	23577	7.89M	10.11M		09:31	23534	7.04M	8.16M		09:33	23539	11.15M	15.71M	
09:30	23574	9.0M	9.99M		09:31	23534	7.01M	5.93M		09:33	23536	2.77M	18.59M	
09:30	23571	4.81M	13.18M		09:31	23533	2.39M	43.28M		09:33	23535	1.04M	6.01M	
09:30	23573	4.2M	15.62M		09:31	23533	849.66K	6.57M		09:33	23542	572.67K	7.98M	
09:30	23574	3.77M	8.57M		09:32	23529	3.73M	9.09M		09:33	23544	1.79M	5.95M	
09:30	23573	3.05M	11.1M		09:32	23532	8.41M	19.63M		09:33	23541	3.23M	10.46M	
09:30	23569	1.52M	7.57M		09:32	23530	4.69M	19.82M		09:33	23538	574.21K	13.9M	
09:30	23569	3.01M	31.72M		09:32	23530	2.1M	15.2M		09:33	23541	1.86M	9.23M	
09:30	23566	3.95M	19.27M		09:32	23532	4.34M	9.43M		09:33	23541	5.02M	8.7M	
09:30	23562	1.22M	9.23M		09:32	23530	1.7M	8.85M		09:33	23544	16.49M	38.05M	
09:31	23558	2.93M	42.56M		09:32	23530	3.94M	15.9M		09:33	23550	1.9M	27.47M	
09:31	23568	31.2M	4.97M		09:32	23532	1.34M	7.31M		09:33	23554	9.22M	13.23M	

### 1.4.3 分價表

顯示價格和成交量分佈狀況；可按任一欄目升、降排序。

快速鍵：F2

價格	外盤	內盤	成交量↓	成交量圖	價格	外盤	內盤	成交量↓
14.21	0	3811	3811					
14.16	0	2416	2416					
14.27	108	700	808					
14.28	565	0	565					
14.24	0	410	410					

#### 1.4.4 選擇版塊

打開「分析」功能表下的「選擇版塊」功能。

快速鍵： Ctrl+G

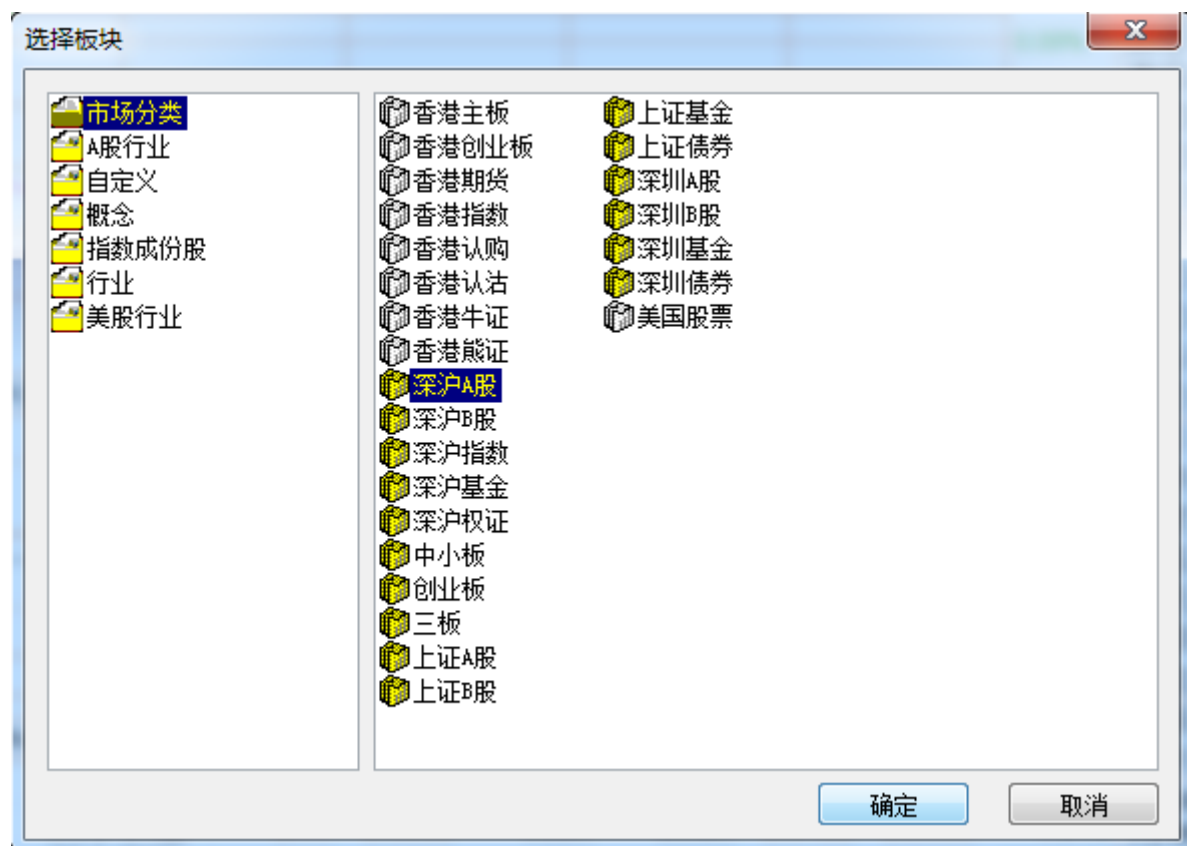

## 1.4.5 分時圖

打開分時走勢圖。

選擇「功能」功能表下的「分時圖」選項，打開個股份時圖。

### 1.4.6 K 線圖

點擊 "分析" 功能表 > "K 線圖" ，即是可調出日線 K 線圖。

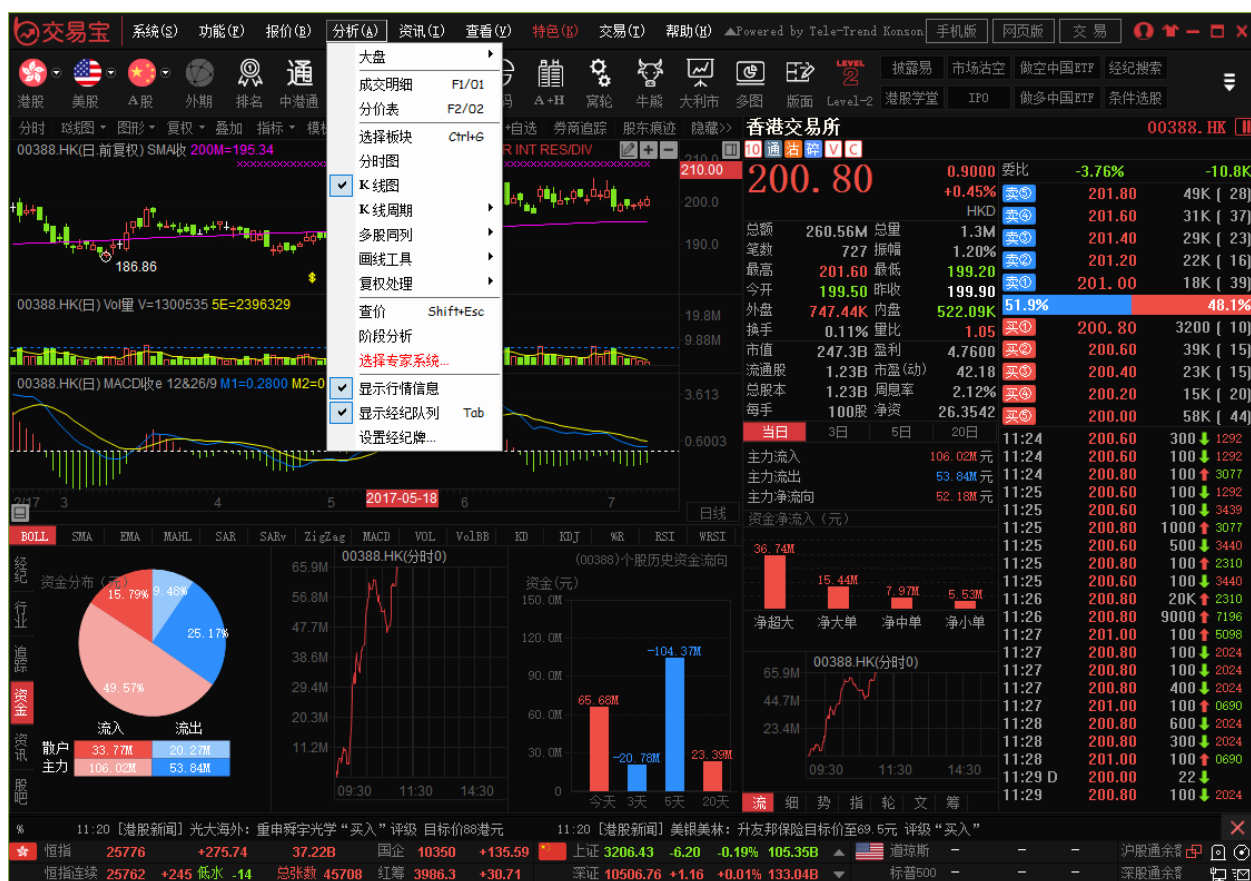

## 1.4.7 K 線週期

點擊 "分析" 功能表 > "K 線週期"，即是可調出日線 K 線圖。K 線週期分為：日線，周線，月線，1 分鐘，5 分鐘，15 分鐘，30 分鐘，60 分鐘選擇圖。

## 1.4.8 多股同列

點擊 "分析" 功能表 > "多股同列"，調出多圖，可選擇多股同列內容：選擇板塊、四股同列、九股同列及圖表週期。

## 1.4.9 畫線工具

### 1.4.9.1 畫線工具

在股票走勢圖的右上角有一組工具按鈕，點擊第一個按鈕"劃線工具">"畫圖工具" 功能表。

### 1.4.9.2 取消畫圖

點擊 "分析" 功能表 > "畫線工具" > "取消畫圖" 或點擊劃線工具右上角 "X" 按鈕，讓滑鼠指箭恢復無畫圖工具初始狀。

### 1.4.9.3 趨勢線

- 趨勢線繪畫

點擊 "  " 快速功能鍵，將出現十字星，在決定第一點位置後緊按左鍵後拖拉到第二點

放手，即可繪劃出您需要的趨勢線。 用此法，您可以更加詳盡地分析趨勢的變化。

● 趨勢線屬性

按兩下趨勢線調出屬性視窗。

可設置趨勢線的線條類型、寬度和顏色，還可為設線條向左或向右無限延；

使用系統的缺省值

保存為系統的缺省值

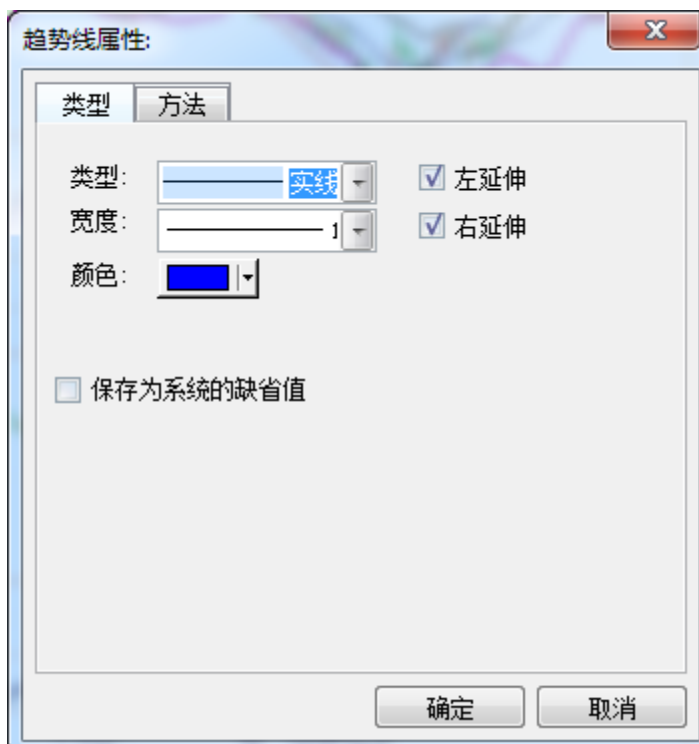

設置趨勢線繪劃方法：任意、垂直線和水平線等方法。

#### 1.4.9.4 文字標注

點擊 "分析" 功能表 > "畫線工具" > "文字標注"，在圖表中標注文字內容。

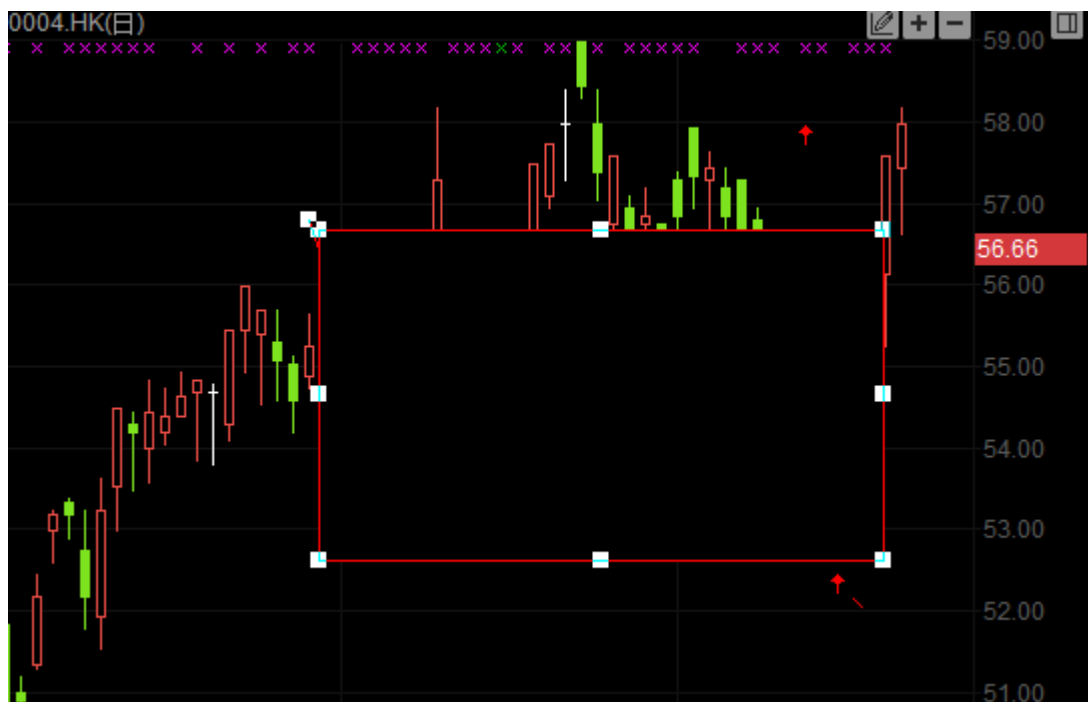

按兩下 "文字標注" 框，彈出設置視窗。進行內容、背景、文字及邊框等屬性設置。

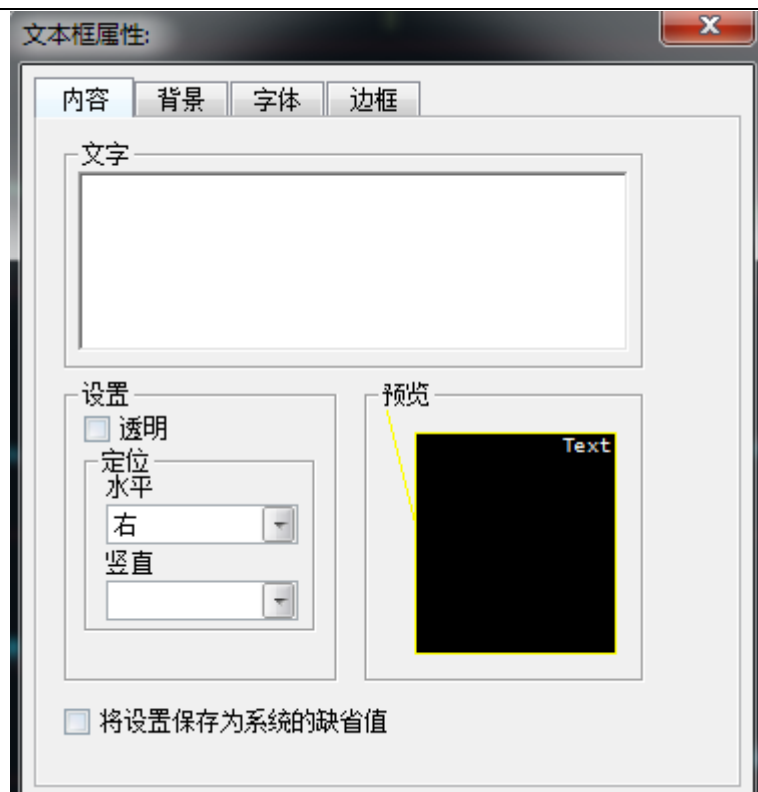

設置後，“文字標注”已顯示圖表中，標注可在圖表中滑鼠直接進行大小及位置修改。

### 1.4.9.5 圖示標注

點擊“分析”功能表 > “畫線工具” > “圖示標注”，在圖表中標注圖示標注。

按兩下圖表中“標注圖示”，彈出設置視窗，可編輯內容。

### 1.4.9.6 獲利回吐

點擊 "分析" 功能表 > "畫線工具" > "獲利回吐"，對走勢圖進行獲利回吐技術分析。

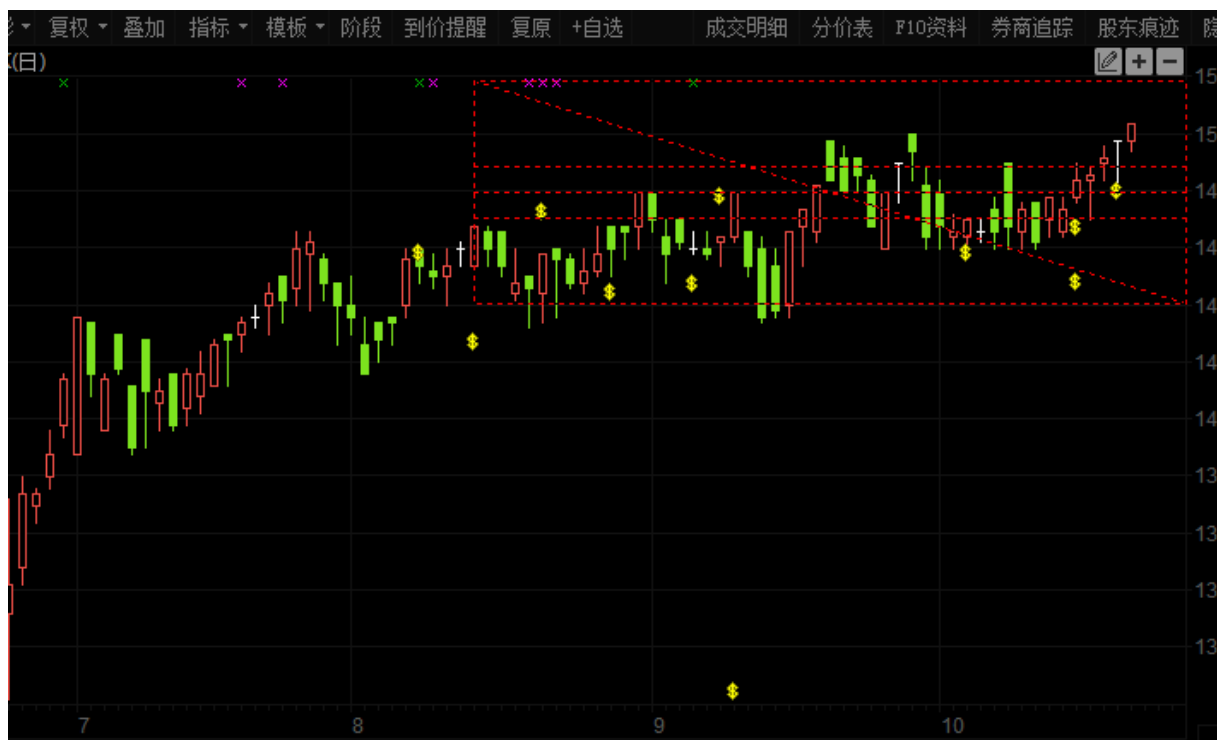

按兩下彈出設置視窗。

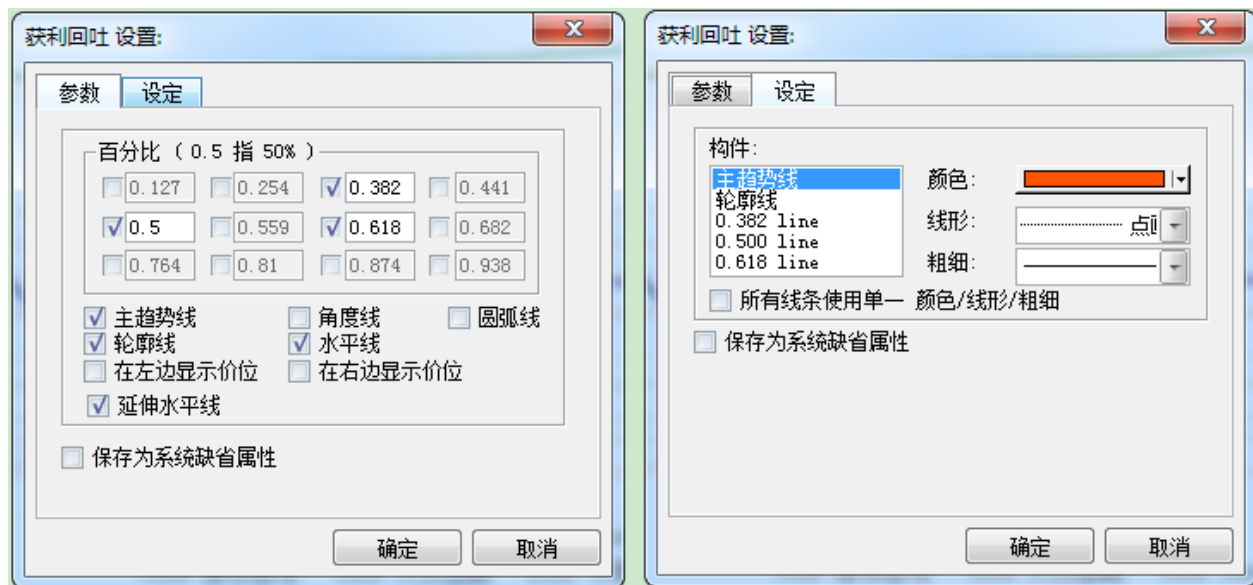

### 1.4.9.7 江恩角度

點擊 "分析" 功能表>"畫線工具">"江恩角度"，對走勢圖進行江恩角度技術分析。

按兩下彈出設置視窗。

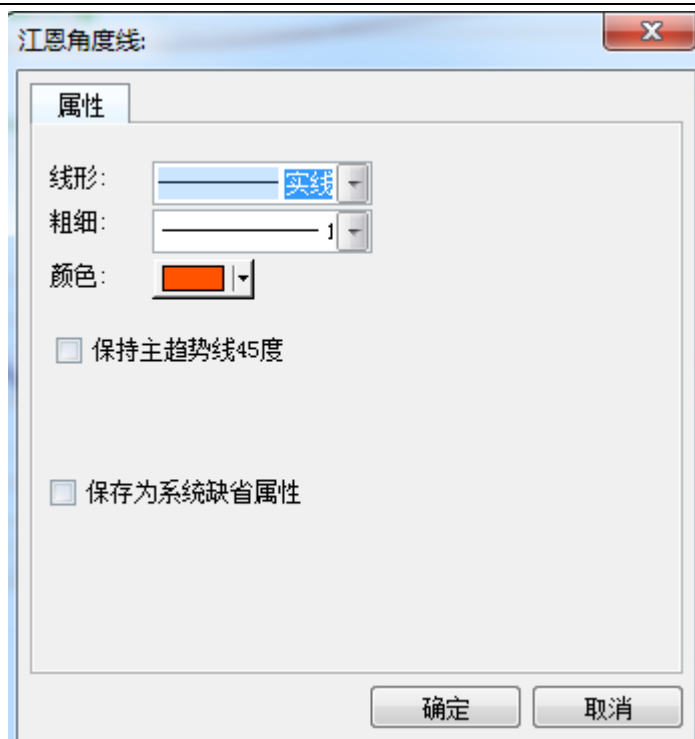

### 1.4.9.8 江恩矩陣

點擊 "分析" 功能表 > "畫線工具" > "江恩矩陣"，對走勢圖進行江恩矩陣技術分析。

### 1.4.9.9 回歸通道

點擊 "分析" 功能表 > "畫線工具" > "回歸通道"，對走勢圖進行回歸通道技術分析。

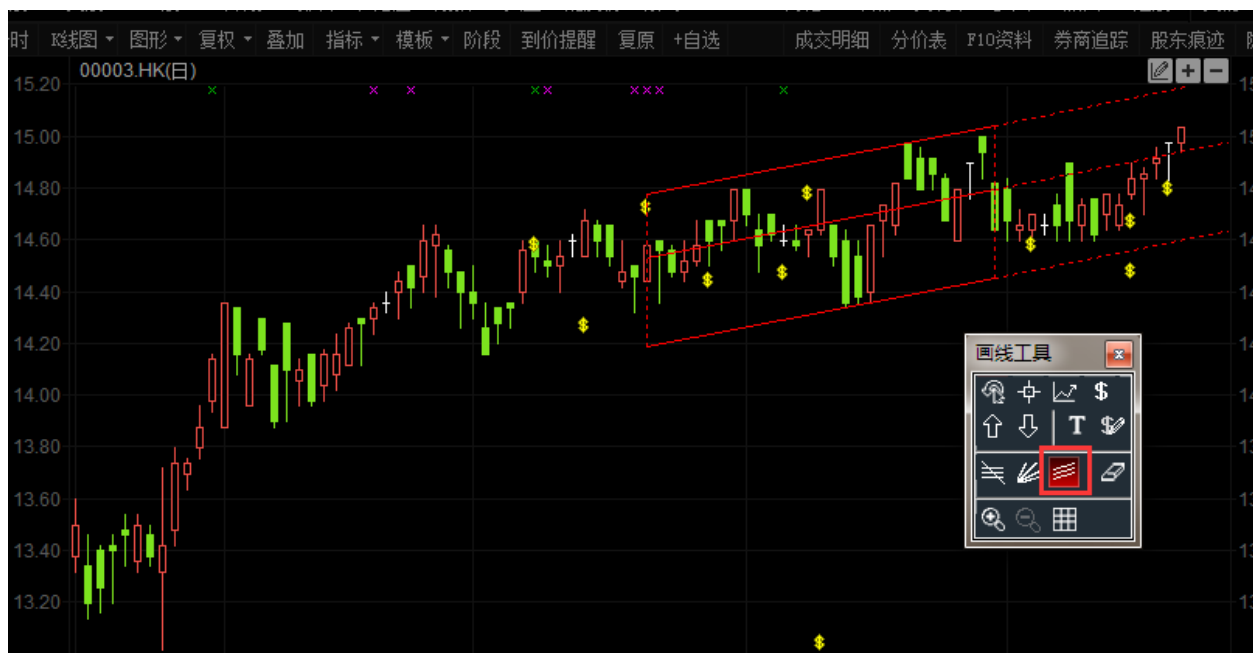

按兩下彈出設置視窗。

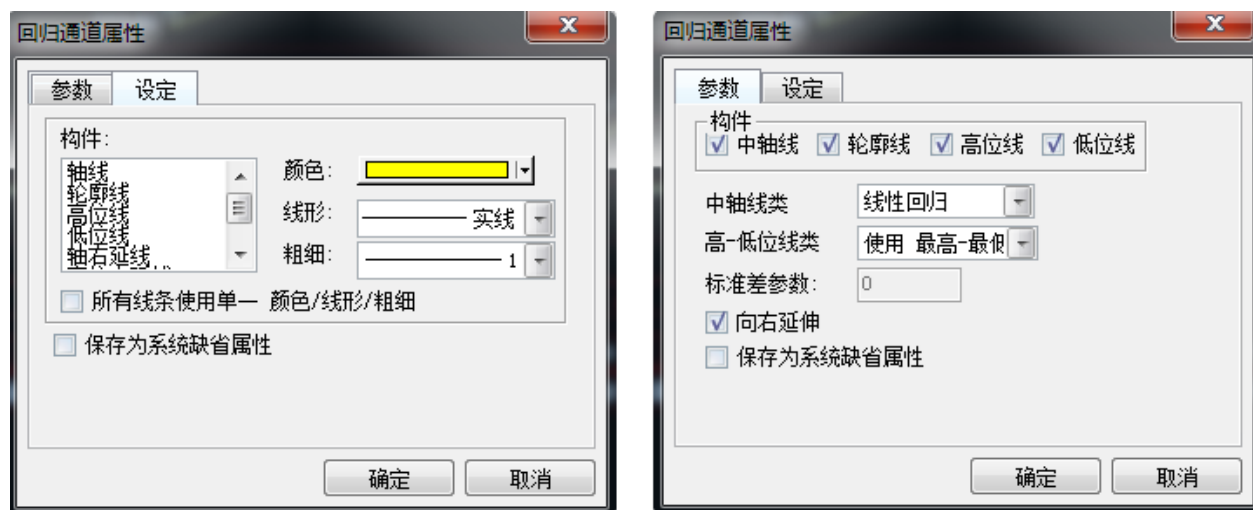

## 1.4.10 查價

查價功能：使用者可以查詢走勢圖內任何一日之成交時間（或每筆成交價）價格之開高低收、成交量或任何圖中分析工具之數值。

操作：

方法一：按鍵： Shift+ESC 調出十字，查看價位，再按一次： Shift+ESC 取消。

方法二：按一下圖中 "  ", 後移動 "  " 至圖中任何位置即可在該圖之左上角開始顯示當時之時間價格及分析工具之數值。

如欲取消查價 "  " 十字星 "  " 可移動滑鼠按一下 "  " 或按右鍵即可。

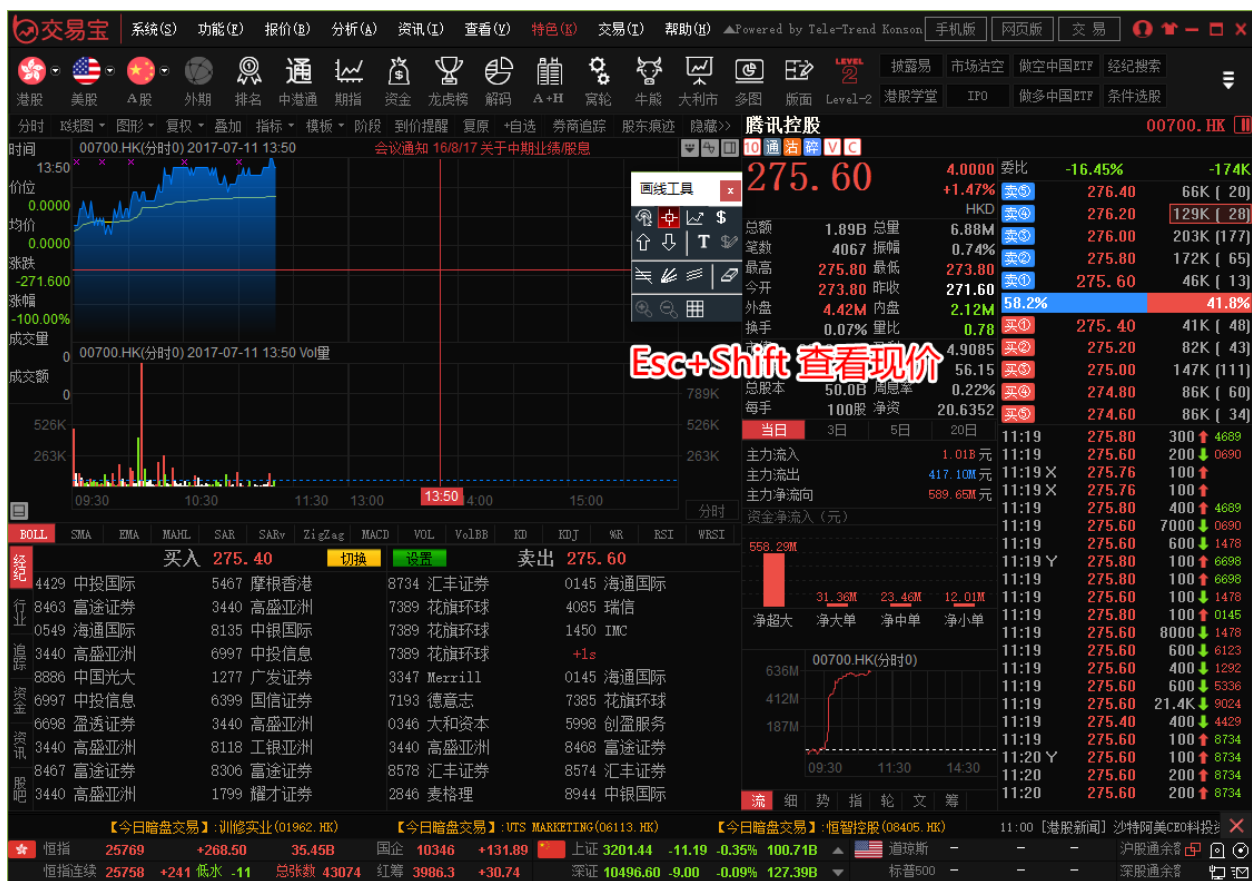

### 1.4.11 階段分析

- 1、定義：階段分析是一種統計工具，用來統計分析股價某一階段的漲幅、振幅等狀態。
- 2、使用：點擊階段分析圖示，確定起算點，沿著起算點拉動到要統計的區域終止點即可出現統計結果，要改變統計日期時，調整統計結果框中的日期即可。
- 3、統計結果分析：
  - 單元個數：指統計週期數
  - 漲幅：統計區間的總漲幅。
  - 震幅：統計區間的總震幅。
  - 開始：起算點的價位或點數。
  - 最高：統計區間內的最髙點。
  - 最低：統計區間內的最底點。
  - 最新：統計區間內的最新價。
  - 平均：統計區間內的平均價。
  - 最大金額：統計區間內的最大金額。

平均金額：統計區間內的平均金額。

單元最大升跌幅：統計區間內某一週期的最大升跌幅。

單元最小升跌幅：統計區間內某一週期的最小升跌幅。

具體操作：

1. 在工具列中，點擊“階段”後，即可調出「階段分析」。
2. 在日 K 線圖表中選取所要分析的階段範圍，確定起算點，沿著起算點拉動到要統計的區域終止點即可出現統計結果，彈出階段分析視窗。要改變統計日期時，調整統計結果框中的日期即可。

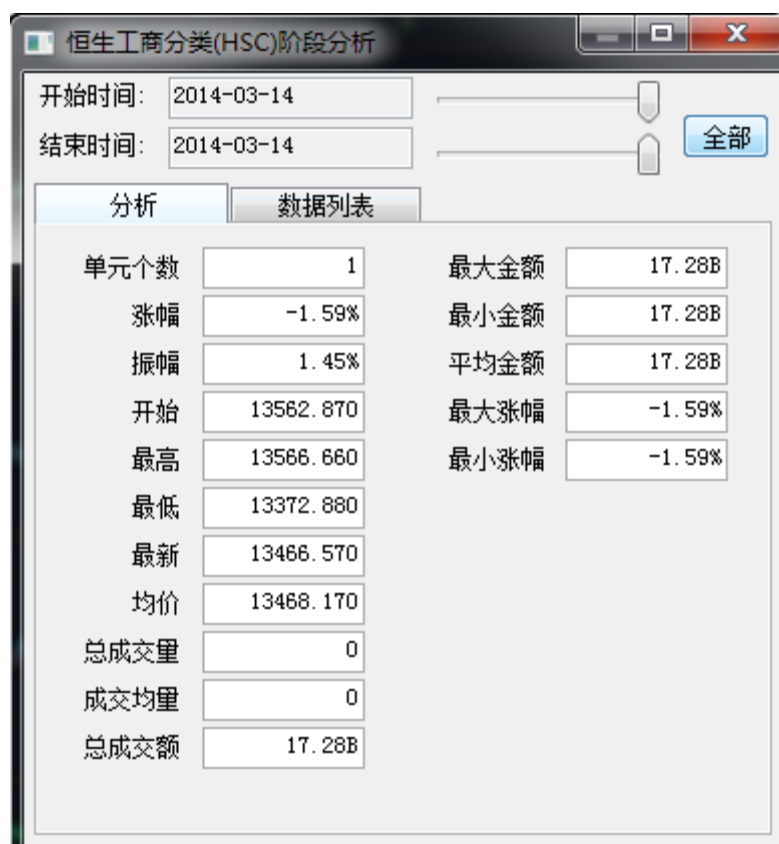

## 1.4.12 價格複權

按價格複權快速鍵 F9，使用 / 取消價格複權。效果如下圖：

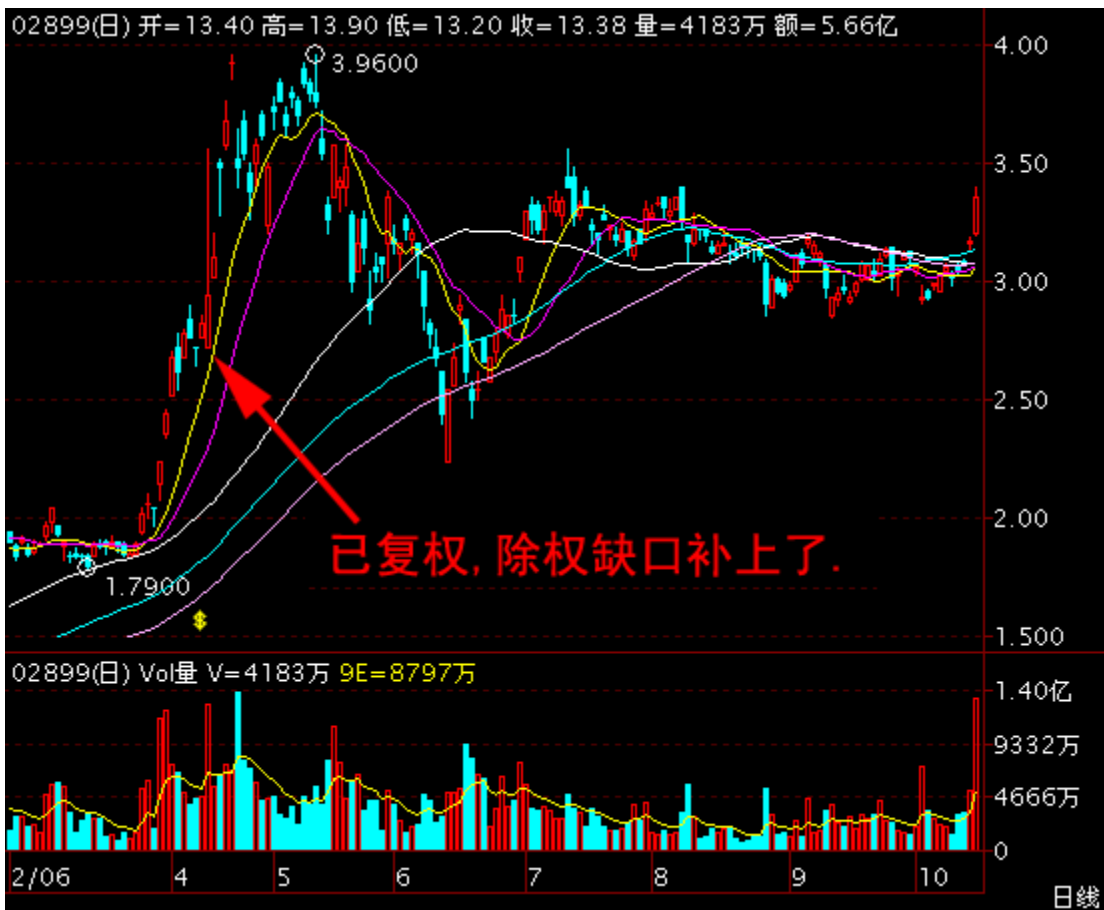

### 1.4.13 顯示行情資訊

點擊 "分析" 功能表 > 顯示"行情資訊":

顯示 / 關閉行情資訊: 可直接點擊資訊板左上角  圖示。

「行情資訊」版塊的底部叫「資訊板塊」有七個按鈕：筆 (顯示最近的成交明細)、細 (個股的財務資料)、勢 (個股的即時分時圖)、指 (大盤指數的即時分時圖)、輪 (該股關聯商品)、文 (交易明細中成交類型說明)、籌 (移動成本)，點擊它，即轉到相應的內容。

指：大盘指数的即时分时图

筹：移动成本

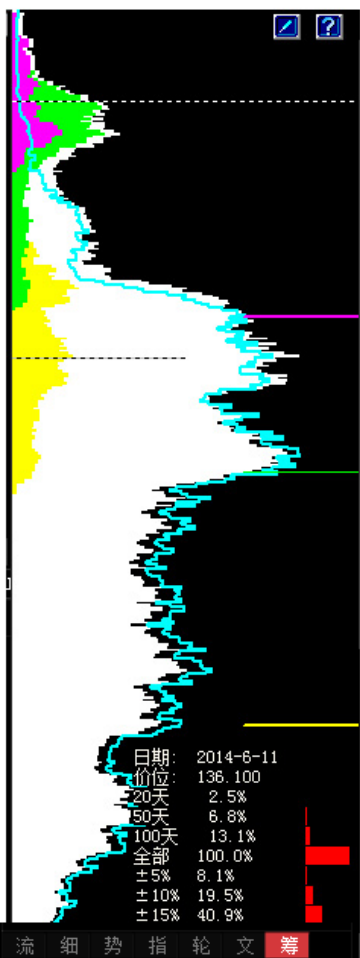

细：个股的财务数据

每手股数	500
货币单位	HKD
价差	0.050/0.050
盈利(2)	1.6300
市盈(动)	19.81
每股股息	2.7000
周息率	3.77%
总股本	3.3B
流通股本	2.13B

流 细 势 指 轮 文 筹

轮：该股关联商品

00008	電訊盈科
12397	電盈麥銀七四購A
12713	電盈法興七三購A
12759	電盈摩通七三購A
12776	電盈瑞信七三購A
13058	電盈麥銀七四購B
27762	電盈摩通六甲購A
27963	電盈瑞信六甲購A

流 细 势 指 轮 文 筹

势：个股的即时分时图

文交易明细中成交类型说明

下列之公开交易种类于交易设施之股份页上显示，以供参考：

D = 碎股成交  
 M = 非自动对盘或特别买卖单位的非两边客成交  
 P = 开市前成交（指交易在开市前已达成，其中包括在上个交易日收市前达成而未及输入系统的成交）  
 U = 竞价成交  
 X = 非自动对盘或特别买卖单位的两边客成交

流 细 势 指 轮 文 筹

## 1.4.14 顯示經紀佇列

圖表中底層顯示即市買賣委託掛單之經紀牌，在黃色字體「買入」或「賣出」標題處按一下，可切換顯示經紀名稱或經紀號碼。

切換經紀牌顯示 / 隱藏快速鍵： Tab

## 1.4.15 設置經紀佇列

- 設置經紀牌顯示內容

在黃色字體「買入」或「賣出」標題處點右鍵，彈出經紀牌顯示內容表單；在左邊經紀牌清單，按一下標題「簡稱」、「全稱」可進行排序。

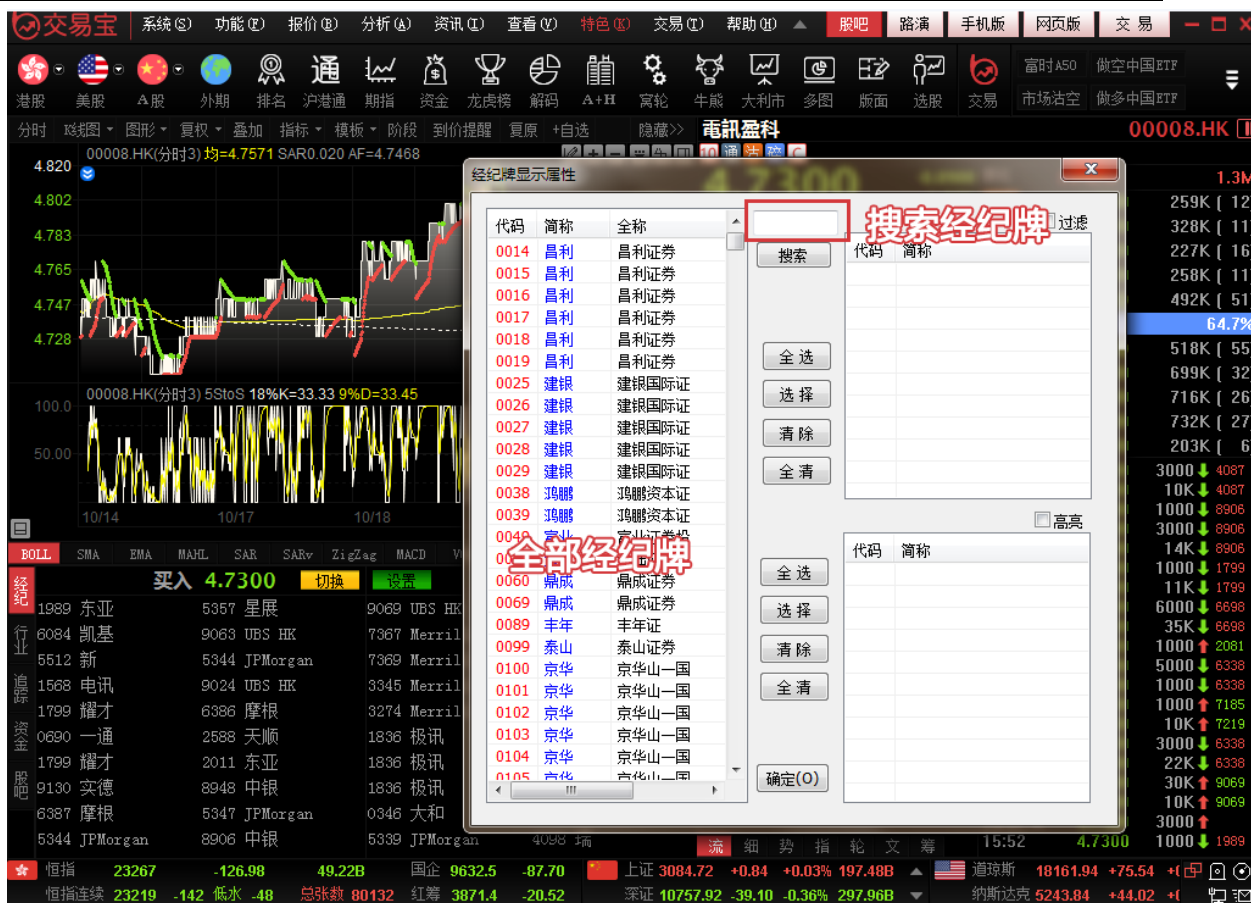

- 「選項」選擇「全部」：全部經紀牌都以白字顯示。
- 「選項」選擇「過濾」：可在左邊的經紀牌清單中勾選單個或多個經紀，也可點擊「全選」選擇全部經紀，然後在「選項」選擇「過濾」，所選的經紀將會進行過濾顯示處理：

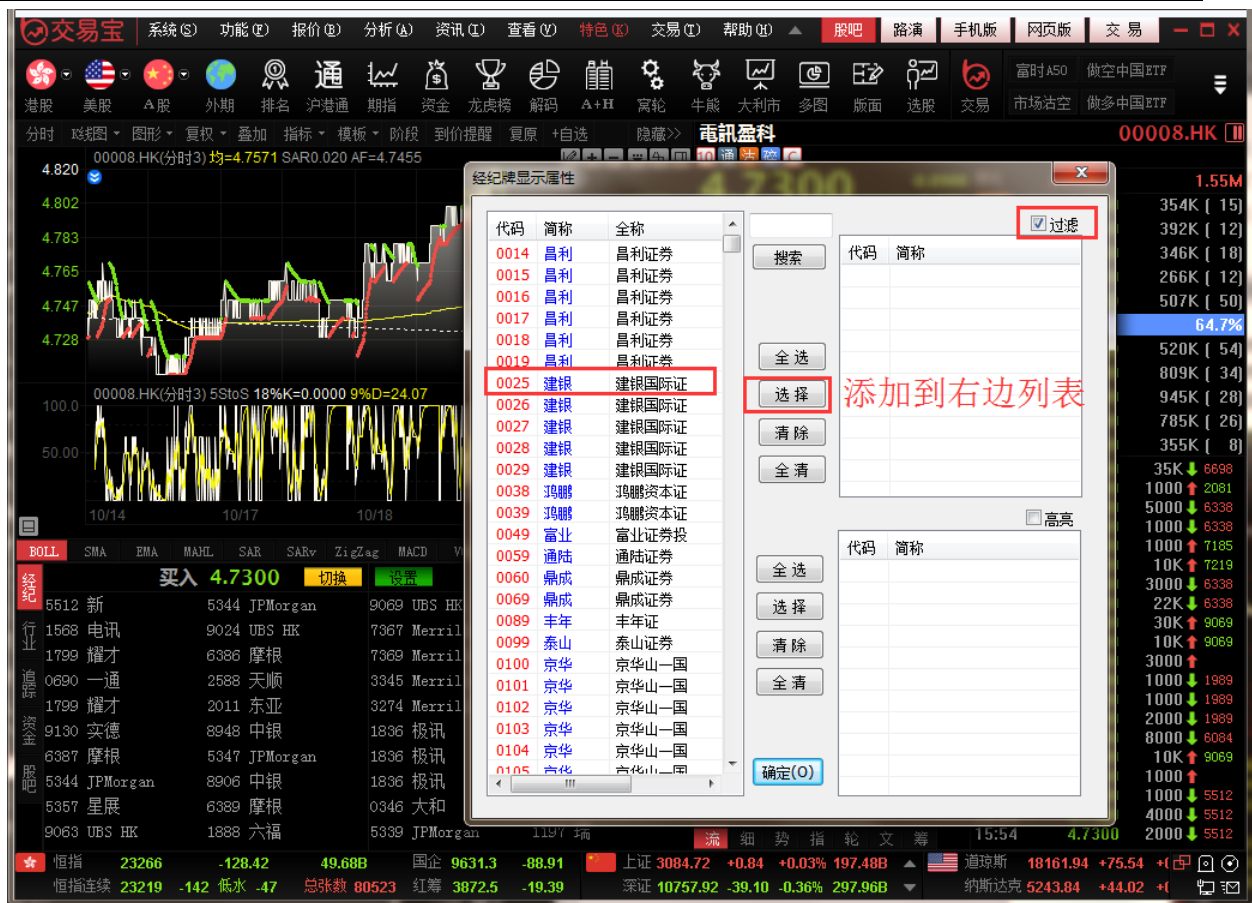

- 「選項」選擇「突顯」：可在左邊的經紀牌清單中勾選單個或多個經紀，也可點擊「全选」選擇全部經紀，然後在「選項」選擇「高亮」，所選的經紀將會進行突顯處理：

## 1.5 資訊

### 1.5.1 個股資料

打開軟體後，選擇個股後，按 "F10" 鍵，調出該個股 F10 資料。

01398.HK 【工商银行】

最新指标 大事提醒 新闻公告 资金动向 持仓分析 公司概况 财务数据 证券相关

最新指标 最后更新:(2014/03/31)

指标名称	最新数据	指标名称	最新数据	指标名称	最新数据
每股盈利(元)	0.9583	每股净资产(元)	4.6329	总股本(股)	N/A
每股派息(元)	0.3344	每股现金流(元)	3.4812	流通股股本(股)	350,571,196,382
派息比率(%)	34.90	周息率(%)	6.38	流通股股本-H股(股)	86,794,044,550

财务数据来源:上市公司末期报告

指标名称	最新数据	上年同期	指标名称	最新数据	上年同期
净利息收入(千元)	443,335,000	417,828,000	净利息收入增长(%)	10.11	14.53
净利润(千元)	262,649,000	238,532,000	净利润增长(%)	10.11	14.53
股东权益回报率(%)	20.61	21.20	贷款/存款(%)	66.22	62.91
			资本充足比率(%)	13.12	13.66
			核心资本充足比率(%)	10.57	10.62

财务数据来源:上市公司末期报告 最后更新:2014/04/17

大事提醒

最近除权除息	2012年末期业绩,股息:人民币 0.2390, 股权登记日:2013/06/19至2013/06/25, 除权除息日:2013/06/17, 派息日:2013/07...	2013/03/27
最新分配方案	2013年第三季业绩不派息	2013/10/30
最新公司公告	海外监管公告	2014/4/29 18:13:33
最新公司新闻	宝能合肥拿地造城 滨湖将现超震撼“摩天楼集群”	2014/05/08 10:00:41

公司新闻 更多 公司公告 更多

宝能合肥拿地造城 滨湖将现超震撼“摩天楼集群”	2014/05/08 10:00:41	海外监管公告	2014/4/29 18:13:33
工行“事前系统硬控制”:将“黑天鹅”关笼子里	2014/05/08 09:59:43	监事会决议公告	2014/4/29 18:07:32
济天化“无厘头”连续暴跌 主角本身无任何解释	2014/05/08 09:11:23	董事会决议公告	2014/4/29 18:02:32
591公司中期预告报喜化工及机械设备行业最多	2014/05/08 08:35:36	关于收购Tekstilbank 75.5%股份的...	2014/4/29 17:56:32
北京首套房贷款利率现松动 可打9折最快1天可放款	2014/05/08 07:55:31	中国工商银行股份有限公司二〇一四年第一季度报告	2014/4/29 17:52:33

资金流向

成交分布

散户净流出 1.11%

主力净流出 28.16%

主力净流入

散户净流入

100M

75M

50M

25M

0M

点击顶部的菜单切换内容

## 1.5.2 資訊欄

介面底部打開資訊欄，內容包括：港股新聞、美股新聞、資訊地雷、行業、阿裡系等。

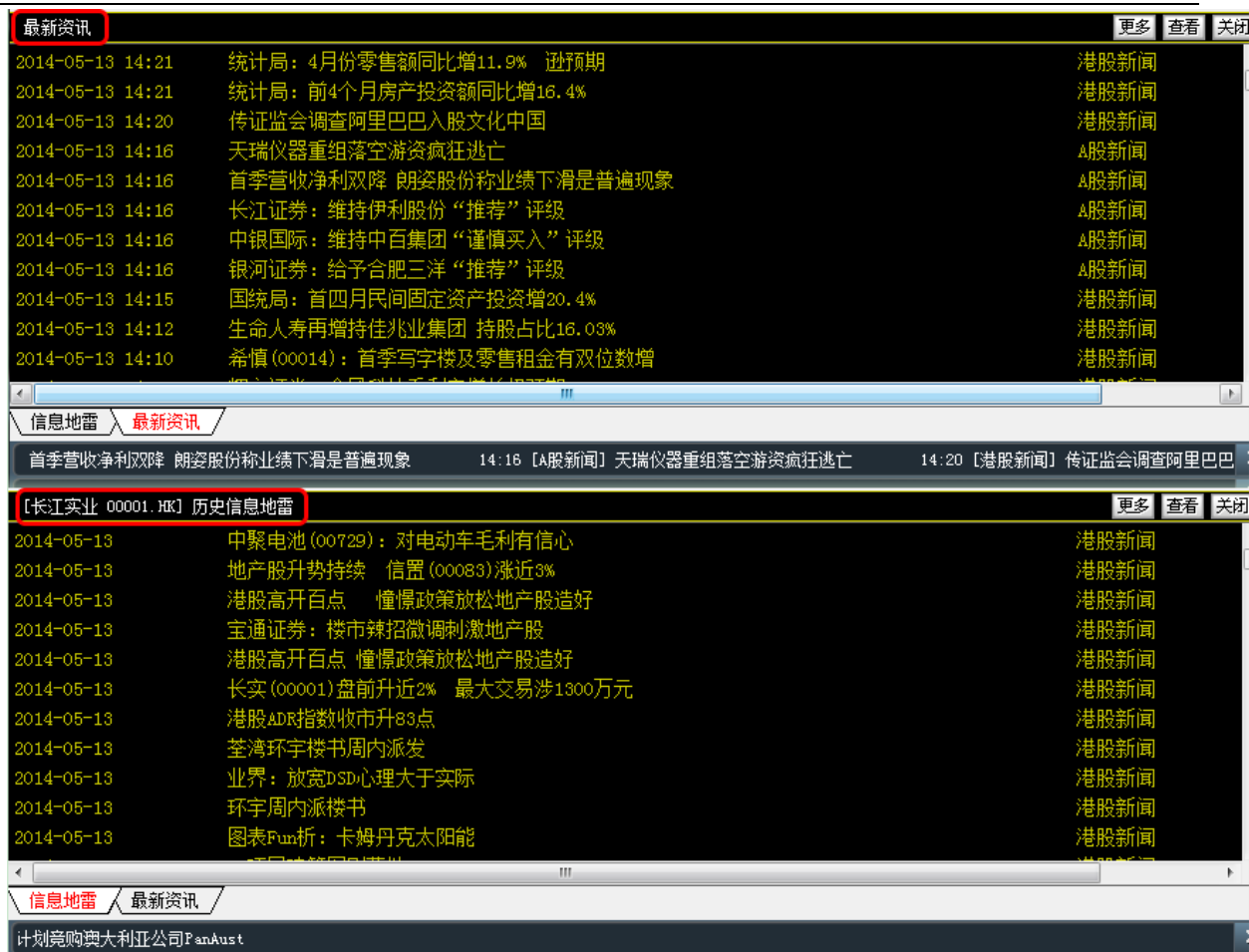

關閉資訊欄：點擊左邊「關閉」按鈕即可。

## 1.5.3 新聞公告

點擊工具列「新聞」圖示，打開最新新聞資訊。

### 1.5.4 財經視頻

點擊工具列「特色」功能表，在彈出的二級功能表中選擇「財經視頻」

彈出打開視頻視窗。

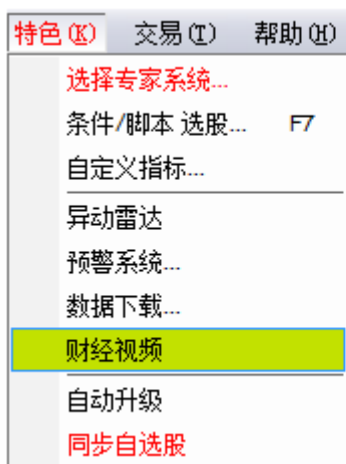

### 1.5.5 伺服器通告

點擊 "資訊" 功能表 > "伺服器通告", 打開伺服器通告, 查看系統提示的最新通告資訊。

## 1.6 查看

### 1.6.1 顯示工具列

點擊 "查看" 功能表 > "顯示工具列"，顯示 / 關閉工具列。

### 1.6.2 顯示指數欄

點擊 "查看" 功能表 > "顯示指數欄"，顯示 / 關閉狀態列。

### 1.6.3 全屏顯示

軟體全屏顯示 / 取消。快速鍵：F 1 1

### 1.6.4 板塊管理

所有股票分為幾個缺省的板塊，如：全部商品、股票、期貨、指數、認股證、行業等。在行情表、圖表、多圖等欄目中，可以使用 PageUP（上一隻）、PageDown（下一隻）來翻動行情或圖表，這時，是按照板塊內的代碼順序翻動的。

你也可以自訂板塊，把自己比較關注的股票建為一個或幾個板塊。

板塊管理

- a. 調用方法：工具功能表中選擇"查看" -> "板塊管理"
  - b. 可以在板塊管理視窗增加或刪除板塊，或向某一板塊中增加或刪除股票。
- 創建新板塊

在下面對話窗，可任意創建新板塊，及向板塊內添加或刪除股票

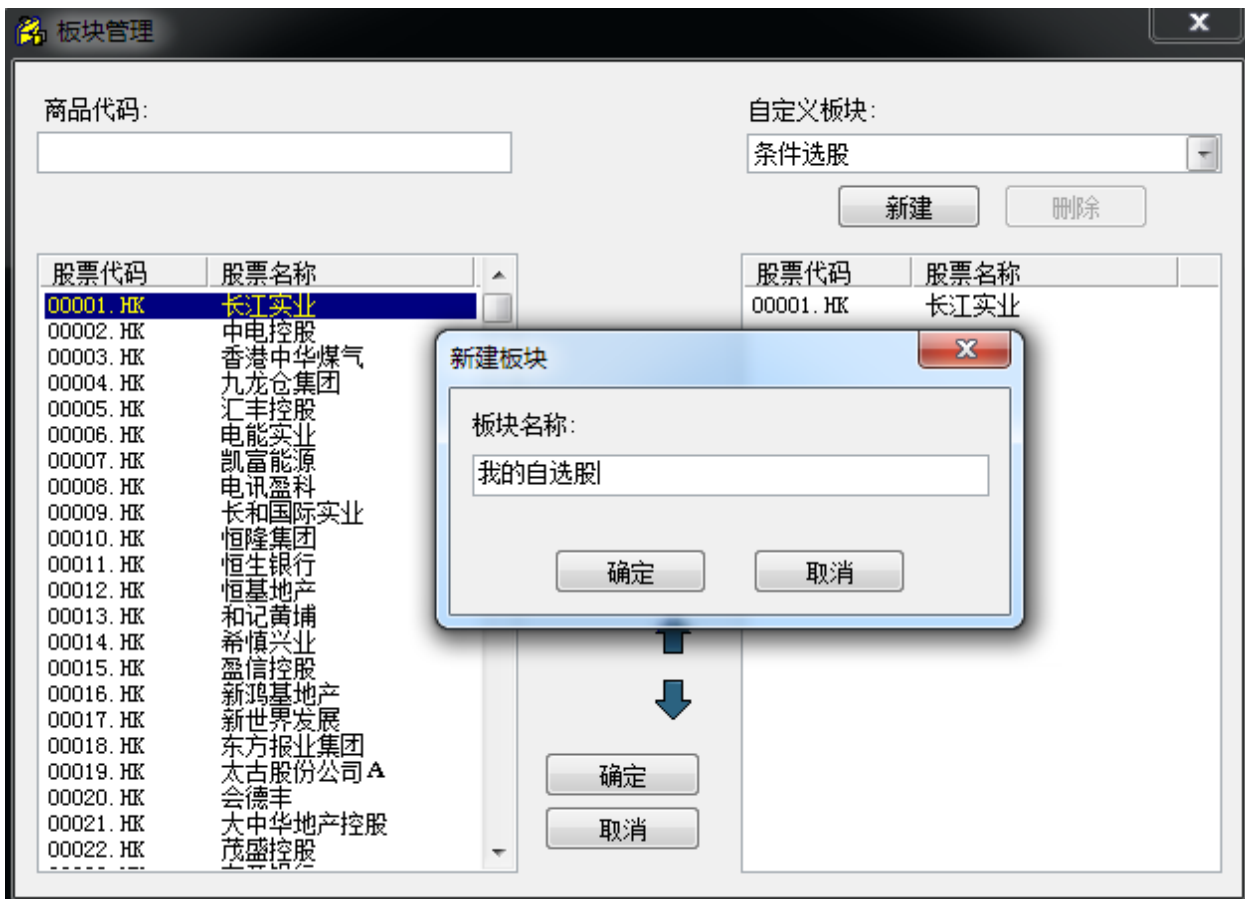

添加成功後，行情表內會出現新建的板塊

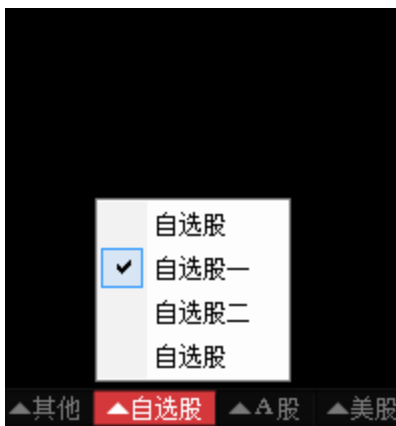

c.快速加入板塊

- 快捷加入板塊

在行情表中選中一隻股票，點右鍵，在彈出功能表中選擇 "加入板塊"。

400	9.9400	9.7700	122.98M	12.52M	1985	9.8210	1.72
600	0.8000	0.7600	83.94K	108K	8	0.7772	5.26
300	84.000	82.700	68.39M	823.42K	627	83.057	1.57
700	48.700	48.200	32.55M	672.18K	239	48.423	1.03
750	0.2750	0.2750			2	0.2750	0.00
460	0.2460	0.2460			16	0.2417	2.41
150	32.250	32.250			687	32.017	2.02
330	0.2330	0.2330			55	0.2299	3.45
400	12.400	12.400			6	12.307	0.81
700	87.200	87.200			36	85.910	3.04
850	31.750	31.750			2243	31.317	3.43
600	4.1600	4.1600			8	4.1558	0.24
500	4.9500	4.9500			6	4.9474	0.00
500	0.1510	0.1510			49	0.1459	6.62
400	1.0400	1.0400			84	1.0263	2.88
700	10.780	10.780			25	10.714	1.12
420	0.1440	0.1440			36	0.1406	3.50
000	7.8700	7.8700			48	7.8309	1.15
000	3.2300	3.2000	1.06M	331.04K	84	3.2140	0.93
100	1.1100	1.0600	3.07M	2.84M	80	1.0819	4.50
600	0.4600	0.4550	251.25K	548K	20	0.4585	1.08
500	4.5800	4.5200	4.46M	982K	134	4.5419	1.31

- 打开
- 明细表 F1
- 分价表 F2
- 个股资料 F10
- 多股同列
- 选择板块...
- 加入到自定义板块... Ctrl+Z
- 加入到自选股 Alt+Z
- 从板块中删除股票 Alt+D
- 导出数据到EXCEL文件
- 复制数据到剪贴板
- 大字体
- 同步自选股

新建一個 "鋼鐵" 板塊：

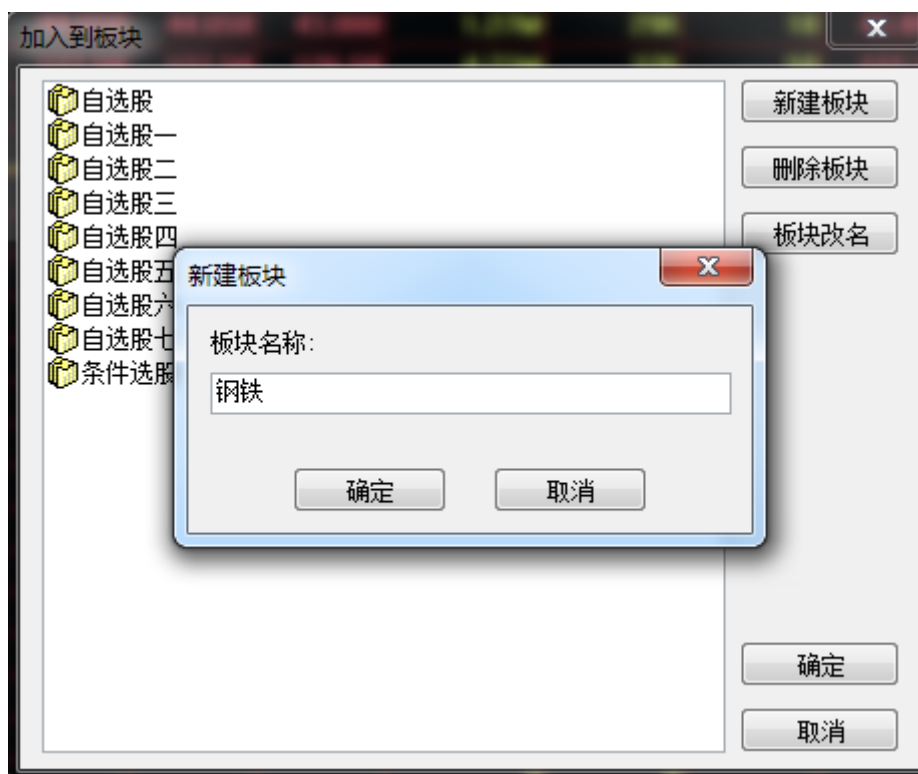

選中要添加該股票的板塊，再按添加保存，這樣就成功將股票加入板塊。

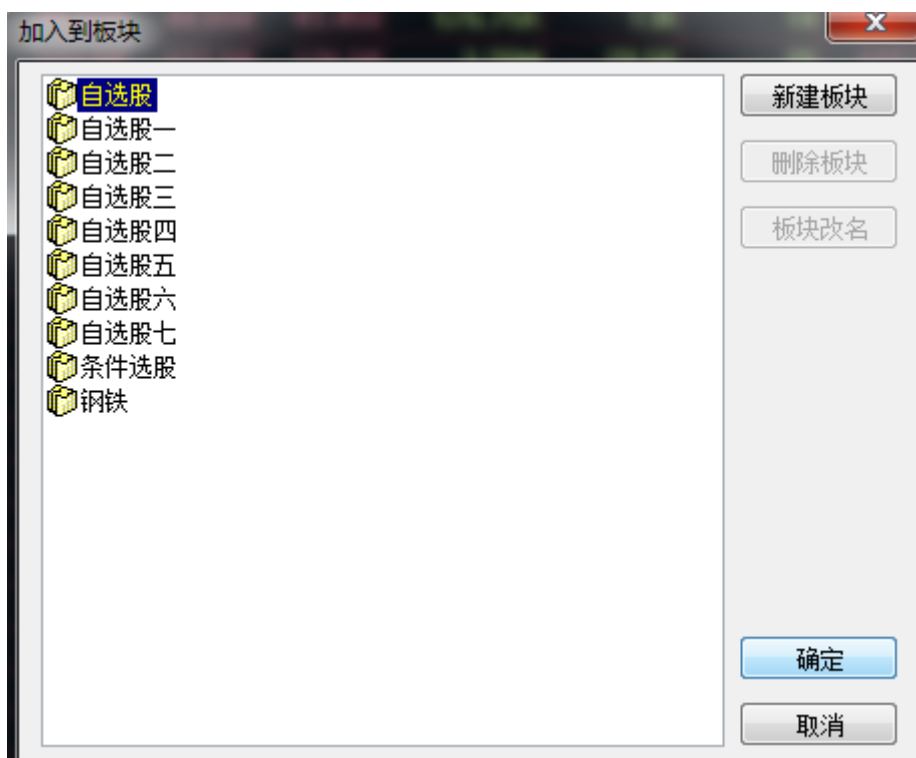

d. 選擇分組

快捷方式： Ctrl+G (同步選取) ， 選擇一個板塊， 當使用 PageUP (上一隻)、 PageDown (下一隻) 來翻動行情或圖表時， 是按照選擇的板塊內代碼順序翻動的。。

## 1.6.5 系統設置

點 "查看" 功能表 > "系統設置" ， 打開系統設置表單。

- 顏色設置： 選擇不同的色彩配置修改頁面配色。

- 選項設置：自動啟動預警和設置大單金額下限。當勾上「自動啟動預警」，啟動軟體時系統會自動啟動您設好的報價預警提示。

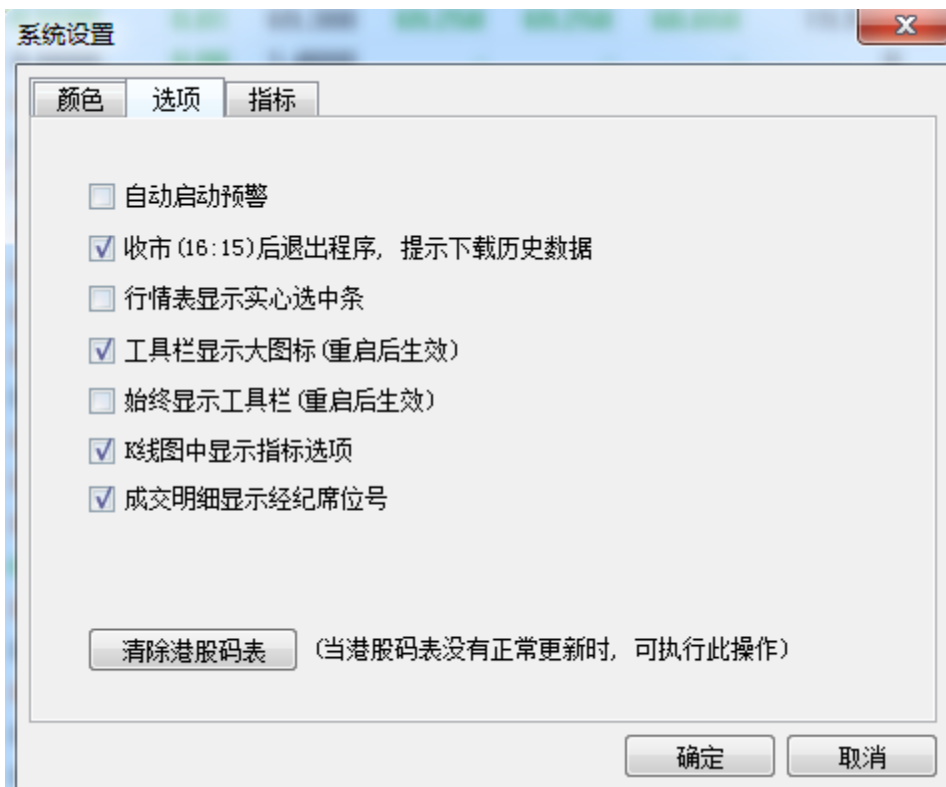

- 指標設置：勾選設置指標選項。

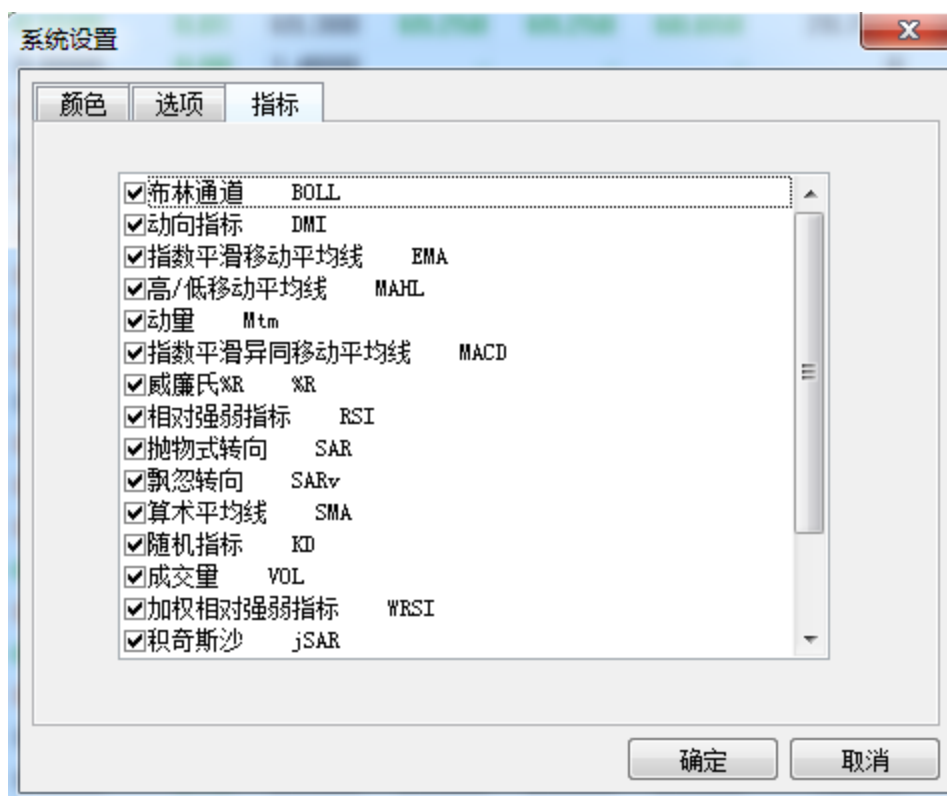

## 1.6.6 關閉所有視窗

點 "查看" 功能表 > "關閉所有視窗"，關閉所有視窗。

## 1.6.7 關閉當前視窗

點 "查看" 功能表 > "關閉當前視窗"，關閉當前視窗。

# 1.7 特色

## 1.7.1 選擇專家系統

在圖表欄目中軟體預設多種股票交易系統，提示買賣信號。

- 選擇專家系統：
  1. 點擊"分析"功能表>"選擇專家系統"；
  2. 或在工具條點選選擇買賣圖示直接調出；

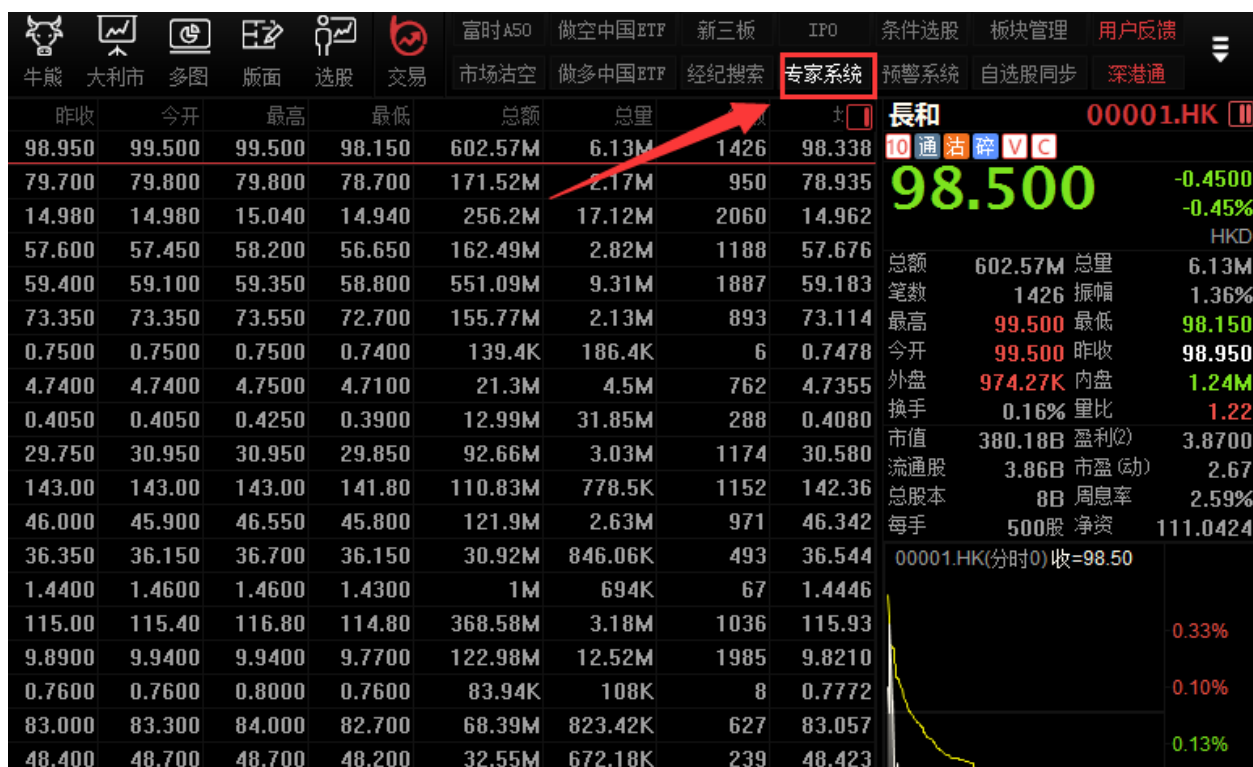

或在圖表視窗按兩下走勢線編輯主要股票物件，在彈出的屬性視窗中選擇 "專家":

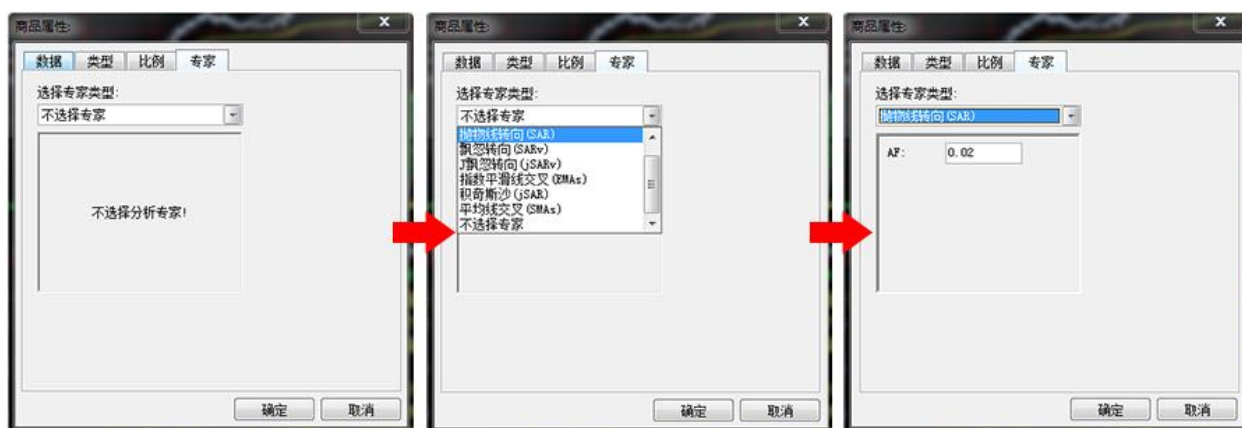

● 選擇專家系統

多種分析模式供選擇: EPHL, SAR, SARv, jSARv, EMAs, jSAR, SMAs, 從中選擇一種專家類型, 設定參數, 並可選擇顯示的背景及文字顏色, 然後按 "確定"。

圖中即可看到 (紅色的) "買" (綠色的) "賣" 信號。

### ● 買賣訊號使用法則

#### ■ 買賣訊號是建基於:

1. 多種技術分析工具
2. 統計分析與推論
3. 時間數列分析
4. 揉合上述分析方法加人工智慧分析

#### ■ 買賣訊號之特性：

基礎因素全不考慮

整體經濟、行業景氣、政府政策、消息有無全不考慮。

技術工具基本上是採用隨勢分析系統 Trend following system 原則。

#### ■ 買賣訊號之限制

##### ■ 優點:

在趨勢市道下利潤是不可估量的。

在任何逆勢環境下（做錯方向）虧損是有限且可以控制的。

##### ■ 缺點:

當市場出現不尋常之停市；或買入該股後遇上停牌；或該股屬於成交稀疏冷門股；或單天大幅急挫者，虧損是無法控制及無從估計的。

---

## 1.7.2 條件 / 腳本選股

### 1.7.2.1 條件選股

本軟體備有四種選股方式：原子條件選股、組合條件選股、腳本條件選股、系統選股。

（注：條件選股需先下載股票日線資料）

打開條件選股

- a. 從"工具"功能表中選擇"條件選股"
- b. 快速鍵為：F7

### 1.7.2.2 原子條件選股

在如下視窗中你可選擇多個指標、設定參數，以便選出合乎條件的股票。

"原子條件選股" 包括 "強弱指標選股"、"成交量指標選股"、"交易系統選股"、"基本面選股"、"其它指標選股" 等類別。

- 可指定多個選股條件，設定選股條件的運算公式（"與" \ "或"）
- 可設定參數
- 設定選股範圍，選股範圍包括香港市場及滬深兩市

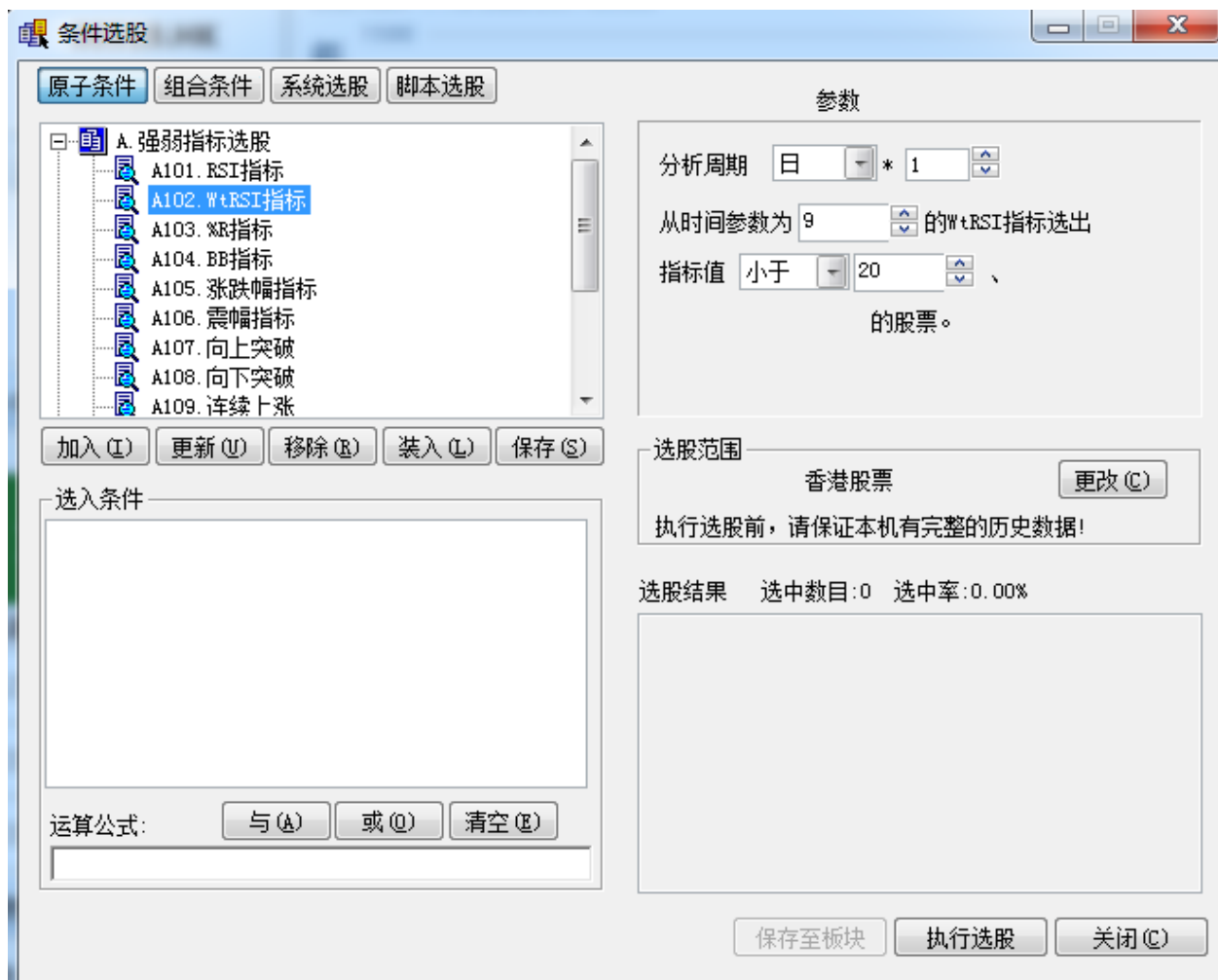

- 選出來的股票會自動成為一個板塊，便於調用

以上圖為例：

### 1. 指定條件選股。

我們先選定 "強弱指標選股" 下的 "漲跌幅指標選股" 並按兩下，"漲跌幅指標選股" 即刻添到 "選入條件" 視窗，再選定 "成交量指標選股" 下的 "量比選股" 並按兩下，"量比選股" 也添到 "選入條件" 視窗，此時選入條件共有兩個條件。

### 2. 設定條件參數。

在 "選入條件" 視窗按兩下剛才加入的條件，隨即自動出現屬性內容，屬性條件可自由設定參數。先設定 "漲跌幅指標選股" 屬性，將 "分析週期" 設為 1 日即當日，漲跌幅設為大於 3% 即漲幅大於 3%。再設定 "量比選股" 屬性，量比設為大於 5%。假如要刪掉 "選入條件" 中的條件，只要選定欲刪除的條件，按下"移除"按鈕，即可刪除。若要保持 "選入條件"，只要按下"保存"按鈕即可。

### 3. 加入運算公式。

"與" 表示同時滿足兩個條件；"或" 表示滿足其中一項條件即可；假設在此選擇 "與"，表示要選出 "當天漲幅大於 3%" 且 "量比大於 5%" 的股票。

#### 4. 設定選股範圍。

此處系統預設為 "香港全部"，若要更換選股範圍，按 "更改" 按鈕，從中選擇板塊，按確定。

#### 5. 執行選股。

按下 "執行選股" 按鈕即開始進行篩選，如圖選出了股票，這些股票就是 "當天漲幅大於 3% 並且量比大於 3%" 的股票。用這個 "漲幅指標" 及 "量比指標" 來對當日行情進行選股，選股的結果從中也反映了當日股市市況，條件選股的作用顯得極具意義。若要保存選股結果，按 "保存至板塊" 按鈕就可。將它們保存到一個板塊中，便於調用

### 1.7.2.3 組合條件選股

可將之前在 "原子條件" 保存的多個條件，在此處進行組合選股，對 "原子條件" 選出的股票進行進一步的篩選，精確選股結果，提高選股品質。在此還方便您整理自己創建的所有 "原子條件" 選股檔。

在「組合條件」選股中，條件的參數是不可改的。若要修改，可轉到「原子條件」進行修改。

1. "原子條件" 中所創建的條件檔會顯示在「組合條件」視窗中。
2. 設定選股範圍，按「執行選股」。
3. 選出的股票會自動成為一個板塊，便於調用。

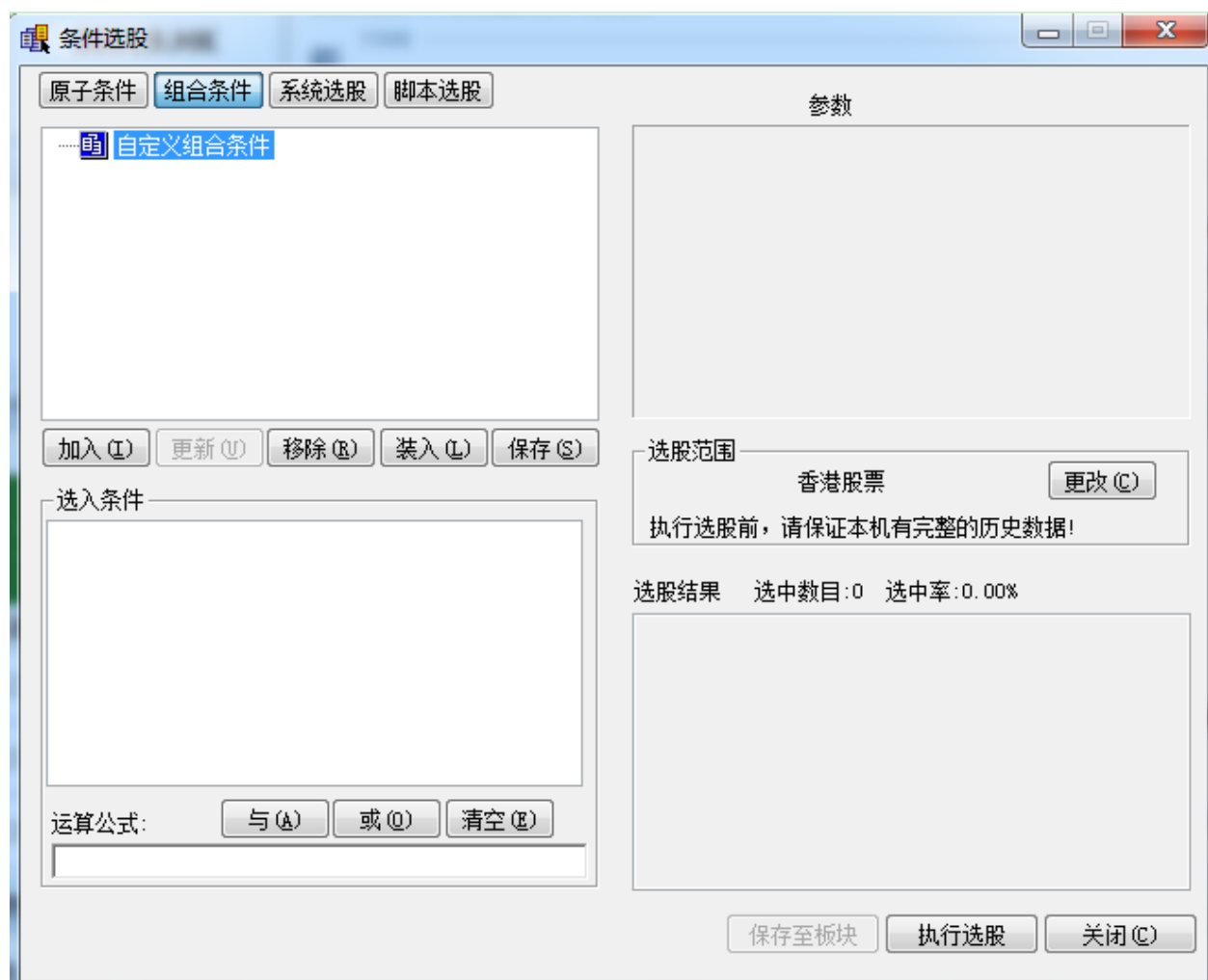

### 1.7.2.4 腳本選股

#### 腳本編輯視窗

使用：

- A. 系統保留字會自動顯示成藍色
- B. 自動提示你所寫的物件屬性，可以用↑ ↓ 移動游標至要加入的"方法"，再按 Enter 即可。

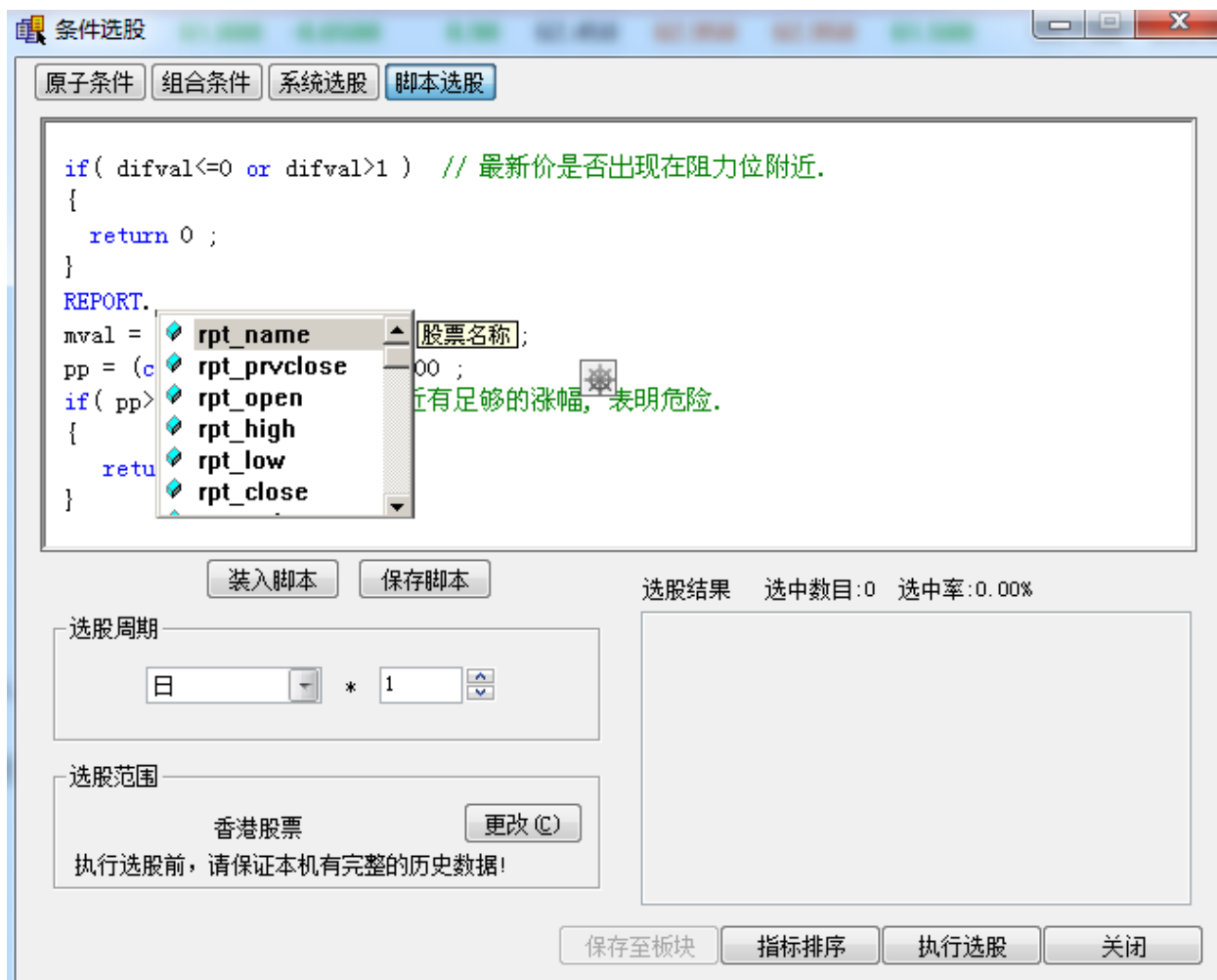

語法規則:

- A. 區分大小寫，即：A 與 a 是不同。
- B . 每句結束都要加";"（分號），但是 if,else 的語句除外。

注釋語句:

- // 注釋當前行， "/" 後的語句為注釋而非腳本語句
- /\* \*/注釋多行， "/\* \*/" 中間的語句為注釋而非腳本語句

## 流程式控制制語句

if 語句

——如果滿足「條件一」，則執行語句一

if (條件一)

{

---

```
執行語句一;  
}
```

**if, else** 條件判斷語句

——如果滿足 " 條件一 " ，則執行語句一，否則執行語句二

例：

```
if (條件一 )
```

```
{
```

```
執行語句一;
```

```
}
```

```
else
```

```
{
```

```
執行語句二;
```

```
}
```

**return**

語法： **return** 傳回值

說明：指定函數的傳回值。

**return 1** 為將符合條件的股票選出來， **return 0** 為將符合條件的股票排除；

在指標排序語句中， **return** 表示用返回的值來排序。

例： **return. RSI.val[0]**; 所有股票按今天的 **rsi** 值排序

代码	名称	指标值 ↓	现价	涨跌	量比	昨收	今开	最高	最低	总积	总重
1 00001	长江实业		131.20	0.2000	1.15	131.00	133.00	133.00	130.70	214.41M	1.63M
2 00002	中电控股										
3 00003	香港中华煤气										
4 00004	九龙仓集团										
5 00005	汇丰控股										
6 00006	电能实业										
7 00007	凯富能源										
8 00008	电讯盈科										
9 00009	长和国际实业										
10 00010	恒隆集团										
11 00011	恒生银行										
12 00012	恒基地产										
13 00013	和记黄埔										
14 00014	希慎兴业										
15 00015	盈信控股										
16 00016	新鸿基地产										
17 00017	新世界发展										
18 00018	东方报业集团										
19 00019	太古股份公司A										
20 00020	会德丰										
21 00021	大中华地产控股										
22 00022	茂盛控股										
23 00023	东亚银行										
24 00024	宝威控股										
25 00025	其士国际										
26 00026	中华汽车										
27 00027	银河娱乐		58.750	-0.6000	0.48	59.350	59.500	60.300	58.650	292.92M	4.93M
28 00028	天安		6.1000	0.0000	0.00	6.1000	-	-	-	0	0

条件选股

原子条件 组合条件 系统选股 脚本选股

```
return.RSI.val[0]
```

装入脚本 保存脚本

选股周期: 日 \* 1

选股范围: 香港股票 更改(C)

执行选股前, 请保证本机有完整的历史数据!

选股结果 选中数目: 0 选中率: 0.00%

保存至板块 指标排序 执行选股 关闭

## 保留字

一些關鍵字，有特定含義，被規定不許挪作它用，不能作為物件的名字。

序号	保留字	含义
1	MIN	周期类型：分钟
2	DAY	周期类型：日线
3	WEEK	周期类型：周线
4	MONTH	周期类型：月线
5	REPORT	缺省的当天行情对象
6	SYMBOL	缺省的历史行情对象
7	SMA	缺省的SMA指标对象
8	EMA	缺省的EMA指标对象
9	BB	缺省的BB指标对象
10	RSI	缺省的RSI指标对象
11	MACD	缺省的MACD指标对象
12	SAR	缺省SAR指标对象
13	SARV	缺省SARv指标对象
14	JSAR	缺省JSAR指标对象
15	JSARV	缺省JSARv指标对象
16	DMI	缺省DMI指标对象
17	ZIGZAG	缺省ZigZag指标对象
18	TS_SMA	缺省SMA交易系统对象
19	TS_EMA	缺省EMA交易系统对象
20	TS_SAR	缺省SAR交易系统对象
21	TS_SARV	缺省SARV交易系统对象
22	TS_JSAR	缺省JSAR交易系统对象
23	TS_JSARV	缺省JSARV交易系统对象
24	TS_EPHL	缺省EPHL交易系统对象
25	TS_VAR	缺省的优化精灵优化的交易系统对象
26	EXPERT_ALL	专家类型：所有类型, 等同于 0
27	EXPERT_EPHL	专家类型：EPHL, 等同于 1
28	EXPERT_SAR	专家类型：SAR, 等同于 2
29	EXPERT_SARV	专家类型：SARV, 等同于 3
30	EXPERT_JSARV	专家类型：JSARV, 等同于 4
31	EXPERT_EMAS	专家类型：EMAS, 等同于 5
32	EXPERT_JSAR	专家类型：JSAR, 等同于 6
33	EXPERT_SMAS	专家类型：SMAS, 等同于 7

## 運算符

序号	运算符	语义
1	+	加号
2	-	负号或减号
3	*	乘号
4	/	除号
5	>	大于号
6	<	小于号
7	>=	大于或等于号
8	<=	小于或等于号
9	<>	不等号
10	and	逻辑与（两个以上条件同时满足）
11	or	逻辑或
12	not	逻辑非
13	==	等于号
14	=	赋值，将“=”右边的语句赋值给左边的变量名
15	[ ]	集合中引用数据单元

### 1) +

語法：運算式 1 + 運算式 2

說明：把數位或集合的運算式相加

### 2) -

語法：運算式 1 - 運算式 2

說明：把數位或集合的運算式相減

### 3) \*

語法：運算式 1 \* 運算式 2

說明：把數位或集合的運算式相乘

### 4) /

語法：運算式 1 / 運算式 2

說明：運算式 1 除以運算式 2

5) >

語法：運算式 1 >運算式 2

說明：比較兩個運算式是否 " 運算式 1" 大於 " 運算式 2" ；如是，則返回結果為真；否則返回結果為假。

6) <

語法：運算式 1 <運算式 2

說明：比較兩個運算式是否 " 運算式 1" 小於 " 運算式 2" ；如是，則返回結果為真；否則返回結果為假。

7) >=

語法：運算式 1 >=運算式 2

說明：比較兩個運算式是否 " 運算式 1" 大於等於 " 運算式 2" ；如是，則返回結果為真；否則返回結果為假。

8) <=

語法：運算式 1 <=運算式 2

說明：比較兩個運算式是否 " 運算式 1" 小於等於 " 運算式 2" ；如是，則返回結果為真；否則返回結果為假。

9) <>

語法：運算式 1 <>運算式 2

說明：比較兩個運算式是否 " 運算式 1" 不等於 " 運算式 2" ；如是，則返回結果為真；否則返回結果為假。

10) and

語法：運算式 1 and 運算式 2

說明：比較兩個運算式條件是否同時滿足，如是，則返回結果為真；否則返回結果為假。

11) or

語法：運算式 1 or 運算式 2

說明：兩個運算式中只要有一個為真，則返回結果為真。

12) not

語法： not 運算式

說明：對運算子 (NOT) 右邊的資料求反 ;not 0 ---> 結果就是 1

運算子左邊只能為要定義的變數名

abc = 10 ; 這樣是對的

close = open ; 這樣寫是錯誤的 , close 為系統保留字 , 不能出現在左邊.

支援數值 , 集合之間的運算, 例如:

10+20 數值與數值運算

10+open 數值與集合運算

open-close 集合與集合運算

## 物件

物件指程式中既定的一些可操作的實體。 "物件"具有一定的屬性和方法, 屬性指物件本身的各種特性參數, 如氣球的體積, 自行車的長度等; 而方法是指物件本身所能執行的功能, 如氣球能飛, 自行車能滾動等。

注: 在下列物件中 [i] 指的是從今天以前的第幾天, [0] 就是指今天, [1] 就是指昨天。

### ● 當天行情物件 REPORT

描述當天的行情報表及財務股本資訊。

注:

rpt\_close 等同于 REPORT.rpt\_close 。

行情中的各項資料就是這個報表物件的屬性, 如下表:

序号	属性	语法
1	昨收价	rpt_prvclose
2	开盘价	rpt_open
3	最高价	rpt_high
4	最低价	rpt_low
5	最新价	rpt_close
6	成交量	rpt_vol
7	成交金额	rpt_amount
8	当天均价	rpt_avg
9	涨跌	rpt_chg
10	涨跌幅百分比	rpt_chgper
11	震幅	rpt_shakeper
12	现手	rpt_xianshou
13	量比	rpt_liangbi
14	委比	rpt_weibi
15	委差	rpt_weicha
16	委买	rpt_weibuy
17	委卖	rpt_weisell
18	内盘	rpt_neipan
19	外盘	rpt_waipan
20	涨速%	rpt_zhangsu
21	市盈率.	rpt_pe
22	总股本(万股)	rpt_zongguben
23	流通股(万股)	rpt_liutonggu
24	每股收益	rpt_stockprofit
25	个股名称	rpt_name

- 歷史行情物件 SYMBOL

描述 K 線中的資料

注：

open 等同于 SYMBOL.open.

open[0] 等同於 SYMBOL.open[0], 即取當天的開盤價。

行情中的各項資料就是這個物件的屬性，如下表

序号	属性	语法(i代表取前i天的数据)
1	开盘价	a.open[i]
2	最高价	a.high[i]
3	最低价	a.low[i]
4	收盘价	a.close[i]
5	成交量	a.vol[i]
6	成交金额	a.amount[i]
7	均价	a.avg[i]
8	涨幅	a.chgper[i]
9	震幅	a.shakeper[i]
10	true range	a.tr[i]

- 指標物件

資料來源：有兩種，一種是 SYMBOL; 另一種是集合，如：open, close 等。

序号	对象	参数(abc为定义的对象名字)	方法
1	sma	ind_sma abc(周期, 数据源)	ind_sma abc(15, close) //定义一个sma对象 abc.val[1] //取昨天的sma值
2	ema	ind_ema abc(周期, 数据源)	ind_ema abc(15, close) //定义一个ema对象 abc.val[1] //取昨天的ema值
3	bb	ind_bb abc(周期, 标准差, 数据源 )	ind_bb abc(18, 1.96,SYMBOL)  //定义一个bb对象 abc.bb[0] //取今天的bb值 abc.bbaddstd[0] //取今天的bb上限 abc.bbsubstd[0] //取今天的bb下限
4	dmi	ind_dmi abc(周期, 数据源)	ind_dmi abc(14,SYMBOL) //定义一个dmi对象 abc.dip[0] //取今天的dip abc.din[0] //取今天的din abc.adx[0] //取今天的adx
5	macd	ind_macd abc(macd1, macd2, ma, ma<类型,<数据源) ma<类型: 0<表示是sma, 1<表示是ema	ind_macd abc(12,26,9,0,close) //定义一个macd对象 abc.macd1[0] //取今天的macd1 abc.macd2[0] //取今天的macd2 abc.dif[0] //取今天的dif
6	rsi	ind_rsi abc(周期, 数据源)	ind_rsi abc(18,close) //定义abc为rsi对象 abc.val[0] //取今天的rsi

7	sar	ind_sar abc( af参数, 数据源)	ind_sar abc(0.02,SYMBOL) //定义abc为sar 对象 abc.val[1] //取昨天的sar
	sarv	ind_sarv abc( 天数, 常量, 种类, 数据源) 种类: 0—<收盘价, 1—<最高价, 2—<最低价.	ind_sarv abc(7,3,0,SYMBOL) //定义abc为sarv 对象 abc.val[2] //取前天的sarv
	jsar	ind_jsar abc( AF参数, 数据源)	ind_jsar abc(0.02,SYMBOL) //定义abc为jsar 对象 abc.val[1] //取昨天的jsar
	jsarv	ind_jsarv abc( 天数, 常量, 数据源)	ind_jsarv abc(0.02,SYMBOL) //定义abc为jsarv 对象 abc.val[1] //取昨天的jsarv
8	kd	ind_kd abc(%K,%D,EMA,种类, 数据源) 种类: 0—<收盘价, 1—<最高价, 2—<最低价.	ind_kd abc(18,9,5,0,SYMBOL) //定义abc为kd 对象 abc.k[0] //取今天的k值 abc.d[0] //取今天的d值
9	zigzag	ind_zigzag abc(转多,转空,数据源) 只支持百分比的方式	ind_zigzag abc(5,5,close) //定义abc为zigzag 对象 abc.type[0] //取zigzag的波段类型, 0为上升, 1为下降, 2为未确定的上升, 3为未确定的下降 abc.height[0] //取波段高度 abc.bars[0] //波段的bar数 abc.enterprice[0] //波段的起点价位 abc.exitprice[0] //波段的终点价位
10	优化 精灵	selbestexpert() //goaltype, 目标类型: 0--多头最大利润, 1--多头最小风险. // experttype, 选择专家类型. EXPERT_ALL // 所有类型, 等同于0 EXPERT_EPHL // EPHL, 等同于 1 EXPERT_SAR // SAR, 等同于 2 EXPERT_SARV // SARV, 等同于 3 EXPERT_JSARV// JSARV,等同于 4 EXPERT_EMAS // EMAS, 等同于 5 EXPERT_JSAR // JSAR, 等同于 6 EXPERT_SMAS // SMAS, 等同于 7	aa = selbestexpert( goaltype, experttype ); aa的属性包括: evaluate // 评估值. tradecount // 交易段数 avgperiod// 平均每次的交易周期 profits// 总收益 winper// 正确率 RQ// 风险系数.

## ● 交易系統物件

序号	对象	参数(abc为定义的对象名字)	方法
1	ts_sma	ts_sma abc(ema1,ema2,long per,short per,数据源)	<pre>ts_sma abc(10,18,0,0,close); //定义sma交易系统对象  abc.sgntype[0]; //取信号类型, 0为未知, 1为多头, 2为空头  abc.bars[0] //入场到离场的bar数  abc.place[0]; //place为相对在symbol中的位置</pre>
2	ts_ema	ts_ema abc(ema1,ema2,long per,short per,数据源)	<pre>ts_ema abc(10,18,0,0,close); //定义ema交易系统对象 (属性同上)</pre>
3	ts_sar	ts_sar abc(af参数, 数据源)	ts_sar abc( 0.02, SYMBOL ) (属性同上)
4	ts_sarv	ts_sarv abc( 天数, 常量, 种类, 数据源)种类: 0—收盘价, 1—最高价, 2—最低价.	ts_sarv abc( 7, 3, 0, SYMBOL ) (属性同上)
5	ts_jsar	ts_jsar abc( af参数, 数据源)	ts_jsar abc( 0.02, SYMBOL ) (属性同上)
6	ts_jsarv	ts_jsarv abc( 天数, 常量, 数据源)	ts_jsarv abc( 7, 3, SYMBOL ) (属性同上)
7	ts_ephl	ts_ephl abc(周期, 数据源)	ts_dmi abc( 14, SYMBOL ) (属性同上)
8	ts_var	ts_var abc( 建模结果, 数据源)	<pre>ts_var abc( aa, obj ); // aa为 selbestexpert()的结果. // obj为 SYMBOLI对象 (属性同上)</pre>

## 函數

序 号	函数名	函数功能
1	max	max(a,b)取a、b中最大值
2	min	min(a,b)取a、b中最小值
3	sum	sum( X,N ) X中最后 N个单元的和
4	ref	ref( X,N ) 求N日前的X值.
5	hhv	hhv( X,N )求X中最后 N个单元中的最大值
6	hhvbars	hhvbars( X,N ) 求X中最后 N个单元中的最大值到现在的天数.
7	llv	llv( X,N )求X中最后 N个单元中的最小值
8	llvbars	llvbars( X,N ) 求X中最后 N个单元中的最小值到现在的天数.
9	sma	求sma值
10	ema	求ema值
11	cross	cross(A,B)求A、B是否交叉
12	count	count( L,N) 统计N天中 L非0值的天数
13	maxval	maxval(X,N)求集合X中最后N个数据的最大值.
14	minval	minval(X,N)求集合X中最后N个数据的最小值.
15	sumval	sumval (X,N)求集合X中最后N个数据的和
16	countval	countval (X,N)求集合X中最后N个数据不为0的个数
17	maxvalplace	maxvalplace( X,N ) 求集合X中最后N个数据的最大值的位置.
18	minvalplace	minvalplace( X,N )求集合X中最后N个数据的最小值的位置.
19	iff	iff( L,A, B ) , 假如 L非0, 返回A, 假如L为0, 则返回B
20	getsize	getsize( X )求X中的单元个数.
21	abs	abs(a)求a的绝对值.
22	contain	contain( a, b )求a中是否包含b, 其中a, b为字符串

## 1) max

語法： max(運算式 1, 運算式 2)

說明： max(a,b) 取 a 、 b 中最大值 ,a 、 b 為數值，運算結果為數值

例： c=max(3,5) (c 等於 3,5 中值最大的一個)

因此 c=5

## 2) min

語法： min(運算式 1, 運算式 2)

說明： min(a,b) 取 a 、 b 中最小值 ,a 、 b 為數值，運算結果為數值

例： c=min(3,5) (c 等於 3,5 中值最小的一個)

因此 c=3

## 3) sum

語法： sum(運算式 1, 運算式 2)

說明： sum(a,b) 求 a 中最後 b 個單元的和， a 為集合， b 為數值，運算結果為集合

例： sum(vol,5) (vol 是指成交量，這個運算式是求今天及前 4 天內成交量總和。 )

## 4) ref

語法： ref(運算式 1, 運算式 2)

說明： ref(a,b) 求 b 日前的 a 值 ,a 為集合， b 為數值，運算結果是集合。

例： ref(vol,1) (vol 是指成交量，這個運算式是求昨天的成交量。 )

## 5) hhv

語法： hhv(運算式 1, 運算式 2)

說明： hhv(a,b) 求 a 中最後 n 個單元的最大值， a 為集合， b 為數值，運算結果是集合。

例： hhv( high, 10 )

( high 是指最高價，這個運算式是求今天及前 9 天內的最高價)

## 6) hhvbars

語法： hhvbars(運算式 1, 運算式 2)

說明：  $hhvbars(a,b)$  求  $a$  中最後  $b$  個單元中的最大值到現在的天數， $a$  為集合， $b$  為數值，運算結果是集合。

例：  $dd = hhvbars(\text{ref}(\text{high}, 1), 10)$

（ $\text{ref}(\text{high},1)$  是指前一天的最高價，這個運算式是求 10 天中最高價出現的時間離現在已有多少天）

#### 7) llv

語法：  $llv(\text{運算式 } 1, \text{運算式 } 2)$

說明：  $llv(a,b)$  求  $a$  中最後  $b$  個單元的最小值， $a$  為集合， $b$  為數值，運算結果是集合。

例：  $llv(\text{low}, 10)$

（ $\text{low}$  是指最低價，這個運算式是求今天及前 9 天內的最低價）

#### 8) llvbars

語法：  $llvbars(\text{運算式 } 1, \text{運算式 } 2)$

說明：  $llvbars(a,b)$  求  $a$  中最後  $b$  個單元中的最小值到現在的天數， $a$  為集合， $b$  為數值，運算結果是集合。

例：  $dd = llvbars(\text{ref}(\text{low}, 1), 10)$

（ $\text{ref}(\text{low},1)$  是指前一天的最低價，這個運算式是求 10 天中最低價出現的時間離現在已有多少天）

#### 9) sma

語法：  $sma(\text{運算式 } 1, \text{運算式 } 2)$

說明：  $sma(a,b)$  求  $sma$  值，運算結果是集合。

#### 10) ema

語法：  $ema(\text{運算式 } 1, \text{運算式 } 2)$

說明：  $ema(a,b)$  求  $ema$  值，運算結果是集合。

#### 11) cross

語法：  $cross(\text{運算式 } 1, \text{運算式 } 2)$

說明： `cross(A,B)` 求 A、B 是否交叉，如 A 上穿 B，則傳回值 1；如 A 下穿 B，則傳回值 2；如兩者沒有交叉，則傳回值 0。

例： `cross(DMI.dip, DMI.din)`

檢查 DMI 指標的 dip 與 din 是否交叉

## 12) count

語法： `count(運算式 1, 運算式 2)`

說明： `count(a,b)` 統計 b 天中 a 非 0 值的天數，運算結果是集合。

## 13) maxval

語法： `maxval(運算式 1, 運算式 2)`

說明： `maxval(X,N)` 求集合 X 中最後 N 個數據的最大值，運算結果是數值。

例： `maxval(rsi.val,9)`

## 14) minval

語法： `minval(運算式 1, 運算式 2)`

說明： `minval(X,N)` 求集合 X 中最後 N 個數據的最小值，運算結果是數值。

例： `minval(rsi.val,9)`

## 15) sumval

語法： `sumval(運算式 1, 運算式 2)`

說明： `sumval(X,N)` 求集合 X 中最後 N 個數據的和，運算結果是數值。

例： `sumval(rsi.val,9)`

## 16) countval

語法： `countval(運算式 1, 運算式 2)`

說明： `countval(X,N)` 求集合 X 中最後 N 個數據不為 0 的個數，運算結果是數值。

例： `countval(close,5)`

## 17) maxvalplace

語法： maxvalplace (運算式 1, 運算式 2)

說明： maxvalplace(X,N) 求集合 X 中最後 N 個數據的最大值的位置，運算結果是數值。

例： maxvalplace(high,5)

#### 18) minvalplace

語法： minvalplace (運算式 1, 運算式 2)

說明： minvalplace(X,N) 求集合 X 中最後 N 個數據的最小值的位置，運算結果是數值。

例： minvalplace(low,5)

#### 19) iff

語法： iff(運算式 1, 運算式 2, 運算式 3)

說明： iff(a,b,c) 如果 a 不為 0, 傳回值 b; 否則傳回值 c.

#### 20) getsize

語法： getsize(運算式)

說明： getsize(a) 求集合 a 中的單元個數。

例： getsize(close) 求某股票有收盤資料的天數，可籍此判斷是否新股。

#### 21) abs

語法： abs(運算式)

說明： abs(a) 求 a 的絕對值

#### 22 ) contain

語法： contain(運算式 1, 運算式 2)

說明： contain(a,b) 求 a 中是否包含 b

例： contain(rpt\_name,「上海」)

就是將股票名稱中有 " 上海 " 的股票選出來

## 範例

簡單應用

例一：選出昨日跌幅大於 5% 的股票

```
chgper[1] <- 5;
```

例二：選出上周漲幅大於 20% 的股票，將週期設為 1 周，公式如下：

```
chgper[1] > 20;
```

例三：選出昨天 rsi 大於 80 的股票

```
RSI.val[1]>80; //RSI.val 是取 RSI 值，[1]為昨天資料
```

腳本選股實例說明：

實例一：波段抄底

演算法介紹：

尋找當前是下跌波段，並且接近上一個下跌波段的低點的股票。

運用法則：

在底部的介入能夠獲得比較高的利潤，但是目前股票是弱勢，因此轉強需要較長的時間。同時如果確認跌破支撐位，則應該考慮止損出局。

```
if( rpt_close<=0 ) // 剔除今天停牌的股票。 (*1)
```

```
{
```

```
return 0;
```

```
}
```

```
ind_zigzag zz( 10, 10, close );
```

```
if( zz.type[0]==1 or zz.type[0]==3 ) // 最後一個波段是下跌波段 . ( *2 )
```

```
{
```

```
rng = close[0]/zz.enterprice[1];
```

```

if( rng>=0.98 and rng<1.02 )// 當前價在上一個下跌波段的低點附近 . ( *3 )
{
return 1;
}

}

return 0;

```

說明： "rpt\_close" 代表最新價， "rpt\_close<=0" 就是最新價小等於零即代表今天停牌股票。

( \*1 ) 表示 "波段抄底" 選股，不對今天停牌的股票進行選股。

"ind\_zigzag" 代表 ZigZag 技術分析工具， "ind\_zigzag zz( 10, 10, close )" 代表 ZigZag 技術分析工具屬性中設為價格是 " 收盤價 "(close) 、方式是 " 百分比 " 、轉多是 "10" 、轉空是 "10" 。

"zz.type[0]" 代表最後一個波段， ( \*2 ) 表示 ZigZag 技術分析在上述屬性範圍中 "zz.type[0]==1 or zz.type[0]==3" 即 " 最後一個波段是下跌波段 " 的情況 ( "1" 代表下跌波段， "3" 代表未達到所設轉空參數的未確認下跌波段 ) 。

close[0]" 代表最新收盤價 ( 以下簡稱 A ) ， "zz.enterprice[1]" 代表 ZigZag 技術分析工具中上一個波段與近一個波段間轉捩點價位 ( 以下簡稱 B ) ， "close[0]/zz.enterprice[1]" 代表 A 和 B 之比， "rng>=0.98 and rng<1.02" 代表 A 和 B 之比接近 1:1 ， ( \*3 ) 表示當前價在 " 一個下跌波段的低點附近 " 。

通過上述的運算公式，系統會計算選出符合腳本中自設條件的股票。

指標選股腳本範例：

### 1 . 簡單算數平均線 SMA

兩條 sma 線的金叉買入：

```
ind_sma obj1( 5, close ); //定義 obj1 為 sma 物件，它的 sma 週期是 5,
```

```
sma 資料來源是收盤價.
```

```
ind_sma obj2( 10, close ); //10 天均線
```

```
if( cross( obj1.val, obj2.val )==1 ) // 用 cross 函數判斷 5 天均線是否上穿 10 天均線
```

```
{
```

```
return 1 ; //傳回值 1，將符合條件的股票選出
```

```
}
```

```
return 0 ;
```

### 2 . BB

收盤線與 bb 交叉

```
bcross = cross( close, BB.bbsubstd ) or cross( close, BB.bbaddstd ) ;
```

```
//用 cross 函數判斷收盤線是否與上下通道交叉，並將值賦予變數 bcross 。
```

```
if( bcross == 1 )
```

```
{
```

```
return 1 ; //如果 bcross 等於 1 則有交叉，將符合條件的股票選出
```

```
}
```

```
return 0 ;
```

### 3 . DMI

檢查 dip 與 din 是否交叉。

```
bcross = cross( DMI.dip, DMI.din ) ; //檢查 dmi 的兩條線是否交叉
```

```
if( bcross <> 1 )
```

```
{
```

```
return 0 ;  
}  
if( DMI.adx[0]>20 ) //如果 adx 值大於 20  
{  
return 1 ; //將符合條件的股票選出  
}  
return 0 ;
```

#### 4 . MACD

檢查是否出現 macd 金叉

bcross = cross( MACD.macd1, MACD.macd2 ); // 檢查 macd1 與 macd2 是否交叉.

```
if( bcross<>1 )
```

```
{
```

```
return 0 ; //剔除沒有交叉的股票
```

```
}
```

```
if( MACD.macd1[0]>0 and MACD.macd1[1]>0 ) // 檢查 macd1, macd2 是否在 0 上方.
```

```
{
```

```
return 1 ; //選出符合條件的股票
```

```
}
```

```
return 0 ;
```

#### 5 . RSI

檢查 RSI 及其 EMA 是否向上交叉.

```
ind_ema rsima( 9, RSI.val ) ;
```

```
bcross = cross( RSI.val, rsima.val ) ;
```

```
if( bcross==1 ) // bcross==1, 表示 RSI 上穿 rsima;
```

```
{
```

```
return 1 ;
```

```
}
```

檢查 RSI 及其 EMA 是否在昨天向上交叉.

```
bcross = cross( ref( RSI.val, 1) , ref( rsima.val, 1) ); //用 ref 函數求昨天的 rsi 及 ema 值
```

```
if( bcross==1 )
```

```
{
```

```
return 1 ;
```

```
}
```

## 6 . ZIGZAG

檢查是否是下跌波段回穩.

```
if( ZIGZAG.type[1]<>1 or ZIGZAG.type[0]<>2 )
```

```
{
```

```
return 0 ; //不選出處在上升波段及未確定下降波段的股票
```

```
}
```

```
if( ZIGZAG.height[0]>5 ) //檢查最後一個波段高度. 如果已經反彈太高 , 入場危險.
```

```
{
```

```
return 0 ;
```

```
}
```

// 可能是一個上升波段的開始 , 如果是 , 則是入場良機.

```
return 1 ;
```

## 7 . ts\_sma, ts\_ema, ts\_sar, ts\_sarv, ts\_jsar, ts\_jsarv. ts\_ephl.

選出 TS\_SAR 正在發出買入信號的股票.

```
if( TS_SAR.sgntype[0]==1 and TS_SAR.bars[0]==0 )
```

```
{
```

```
/*
```

sgntype 的定義 : 0-- 未知道 , 1-- 多頭市場 , 2-- 空頭市場

bars 指相鄰信號之間的天數.

```
*/
```

```
return 1 ;
```

```
}
```

```
// 選出 TS_SARV 正在發出買入信號的股票.  
if( TS_SARV.sgntype[0]==1 and TS_SARV.bars[0]==0 )  
{  
return 1 ;  
}
```

```
// 選出 TS_JSAR 正在發出買入信號的股票.  
if( TS_JSAR.sgntype[0]==1 and TS_JSAR.bars[0]==0 )  
{  
return 1 ;  
}
```

```
// 選出 TS_JSARV 正在發出買入信號的股票.  
if( TS_JSARV.sgntype[0]==1 and TS_JSARV.bars[0]==0 )  
{  
return 1 ;  
}  
return 0 ;
```

#### 8.ts\_var

```
aa = selbestexpert( 0, 0 ); // 選擇最大利潤中的最好的分析專家.  
if( aa.experttype==0 ) // 分析專家類型是 0, 表示沒有取到優化結果.  
{  
return 0 ;  
}  
// 如果歷史中：準確率小於 50% 或者交易段數 <=3 次，不選出來。  
if( aa.winper<50 or aa.tradecount<=3 )  
{  
return 0 ;  
}
```

```
}  
ts_var obj( aa, SYMBOL ); // 用優化結果構建一個交易系統.  
if( obj.sgntype[0]==1 and obj.bars[0]==0 ) // 選出當天發出買入信號的股票.  
{  
return 1 ;  
}  
return 0 ;
```

### 1.7.2.5 系統選股

可將保存在 `css\system` 目錄下的指令檔，顯示在視窗內，方便調用，一目了然。（注：條件選股需先下載股票日線資料）

1. `system` 下的指令檔為系統提供的腳本選股檔。
2. 設定好選股範圍，按「執行選股」即可。

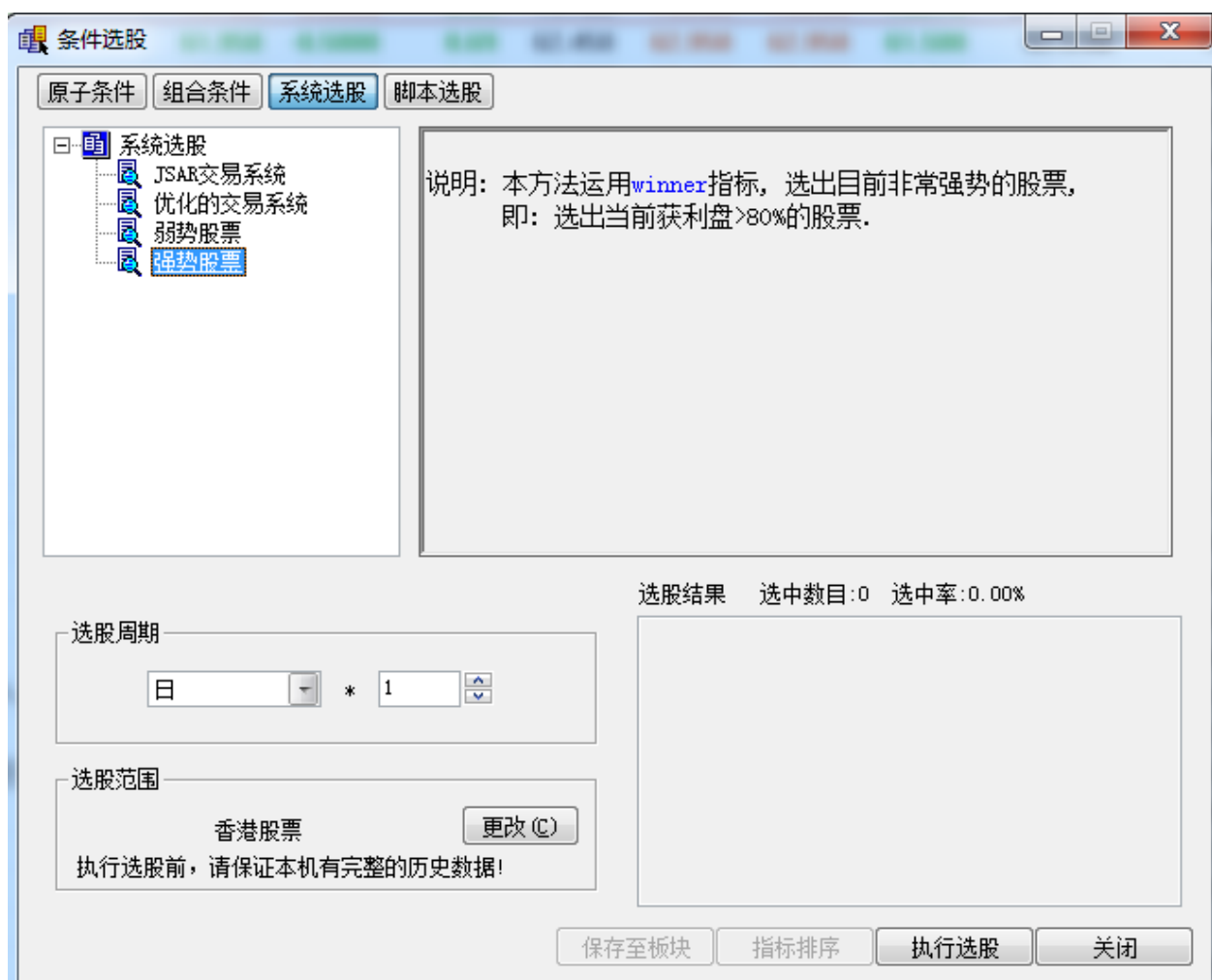

### 1.7.3 自訂指標

點擊 "特色" 功能表 > "自訂指標"，打開指標清單，導入 DAT 指標檔或自己編寫自訂指標。

### 1.7.4 異動雷達

點擊功能表「特色」選項，選擇「異動雷達」彈出提示框，選擇「是」。

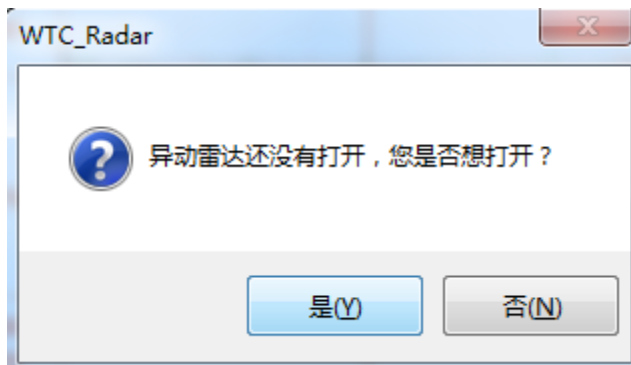

打開「異動雷達」設置參數。

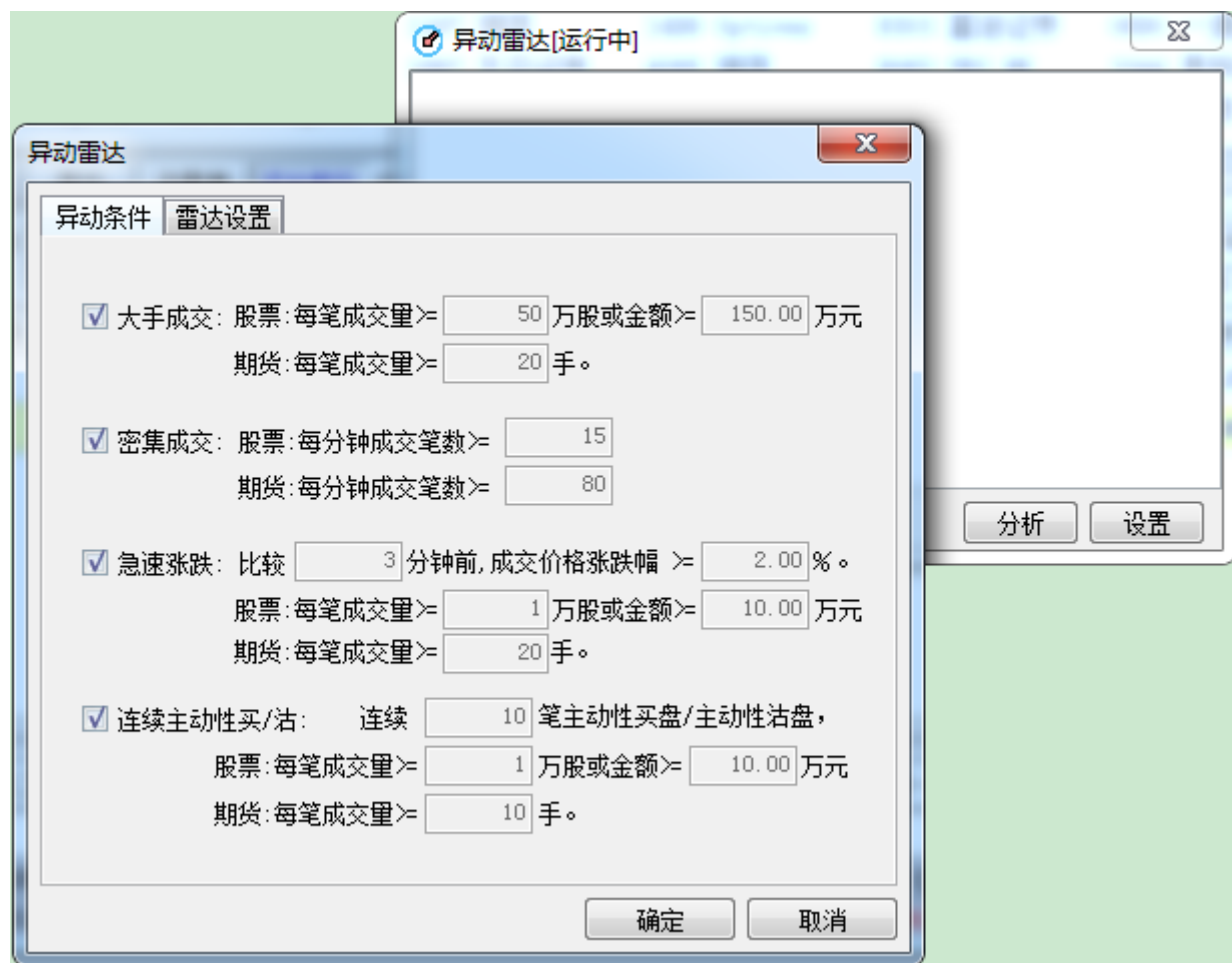

## 1.7.5 預警系統

### 1.7.5.1 設置預警條件

可在軟體「預警系統」中設置個股預警系統，個股預警系統是指使用者將個股設置特定的條件 (比如「價格高於元」、「價格低於元」、「漲幅大於 %」、「跌幅大於 %」、「換手率大於 %」、「量比大於」等等)，當該股票在行情中滿足所設條件時，系統會顯示個股預警提示視窗，提醒使用者注意該股票行情。

- 調出預警系統：

在功能表中選擇 " 特色 " 一> " 預警系統 " 。

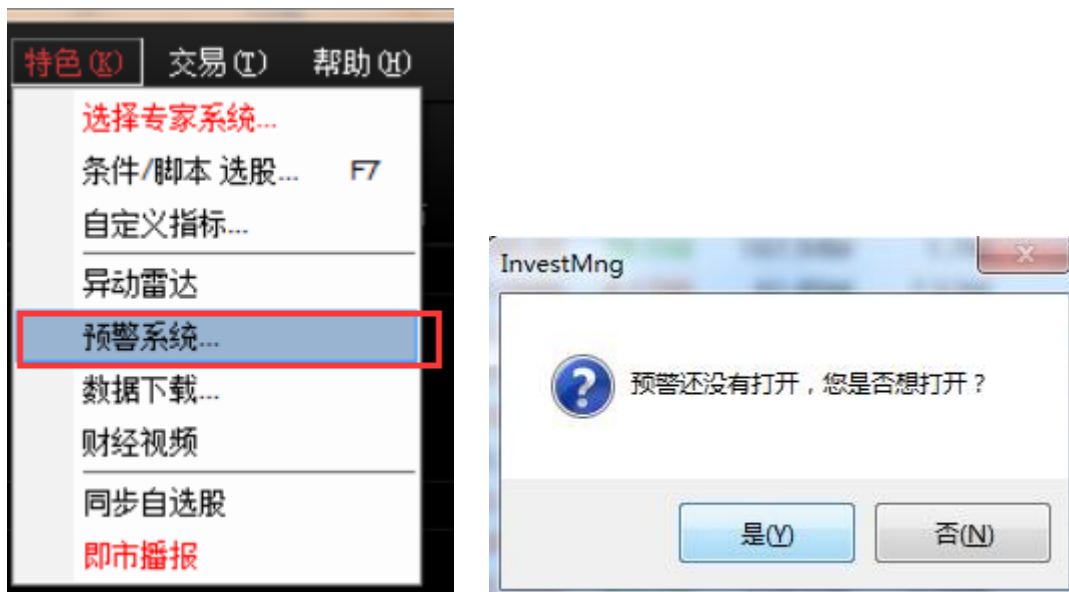

- 點擊「增加條件」按鈕，預警類型分為「價格高於元」、「價格低於元」、「漲幅大於 %」、「跌幅大於 %」、「換手率大於 %」、「量比大於」等等；

- 如何加入股票：點擊「加入」按鈕，彈出股票清單，使用者可在此選擇股票。

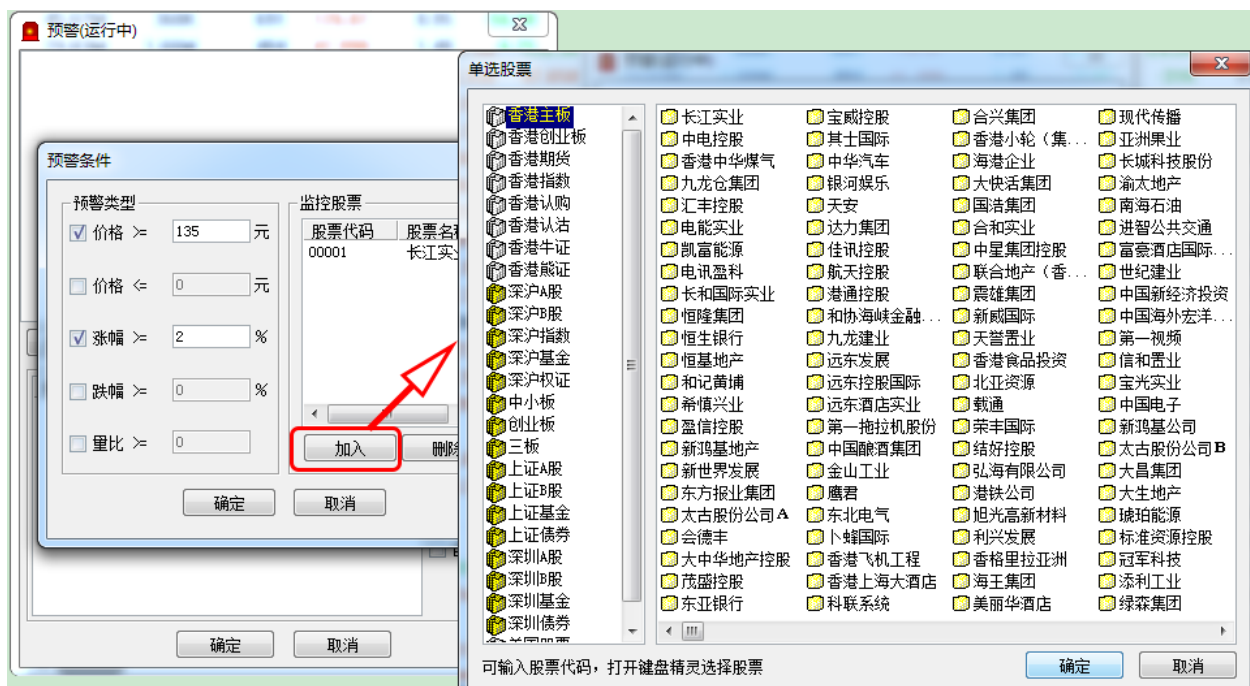

### 1.7.5.2 啟動預警

點擊「啟動預警」按鈕即可。實例，將「長江實業」預警條件設為「價格高於 135.00 元」啟動預警；

當長江實業所現價越過 135.00 元時，系統會在右下方顯示個股預警提示視窗。

## 1.7.6 資料下載

凡進行條件選股等分析，都需先進行下載股票日線資料。

- 打開資料下載

點擊「系統」下的 " 資料下載 " ，打開資料下載視窗，您可進行資料下載及維護。

- 資料下載對話窗

下載日線資料：若下載所有股票日線資料就勾上 " 下載所有股票的資料 " ；若是下載某些股票資料，就點 " 添加股票 " 在股票清單中添加想要下載之股票。最後點"開始下載"便進行下載，右邊是進度條，達 100%會提示下載完成，下載所需時間視乎您的網速，在此建議電信使用者連接電信伺服器，網通使用者連接網通伺服器，這樣資料下載速度較快。

- 盤後退出程式時（16：15），提示下載歷史資料，自動補齊本地的歷史資料。（提示：第一次下載歷史資料大概需要 25 分鐘）。

## 1.7.7 財經視頻

點擊工具列「特色」功能表，在彈出的二級功能表中選擇「財經視頻」

彈出打開視頻視窗。

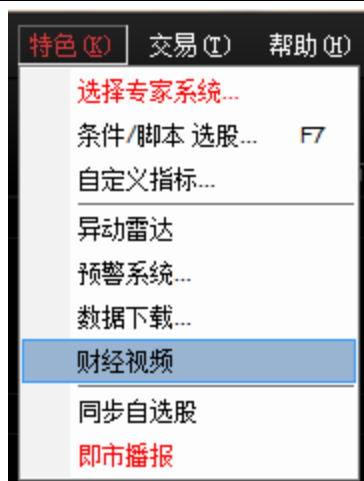

## 1.7.8 同步自选股

1. 在行情表或自选股介面右鍵點擊，打開自选股同步功能。

7	HK	00007	凱富能源	2.74	0.7500	0.0200	0.02	0.7300	0.7500	0.7500	0.7500	今开	0.3700	昨收
8	HK	00008	電訊盈科	-0.85	4.6400	-0.0400	0.69	4.6800	4.6300	4.6900	4.6300	外盘	24K	內盘
9	HK	00009	九號運通	0.00	0.3700	0.0000	0.01	0.3700	0.3700	0.3700	0.3700	换手	0.00%	量比
10	HK	00010	恆隆集團	-0.16	30.450				30.600	30.800	30.250	市值	914.33M	盈利(2)
11	HK	00011	恒生銀行	-0.36	139.40				140.00	140.50	139.40	流通股	2.47B	市盈(动)
12	HK	00012	恆基地產	0.22	45.950				45.500	46.050	45.500	总股本	100.0B	周息率
13	HK	00014	希慎興業	-0.83	35.950				36.300	36.300	35.900	每手	6000股	淨資
14	HK	00015	盈信控股	1.41	1.4400				1.4100	1.4400	1.4100	00009.HK(分时0) 收=0.3700		
15	HK	00016	新鴻基地產	-0.35	115.50				116.00	116.10	115.00			
16	HK	00017	新世界發展	-0.51	9.6600				9.5900	9.7000	9.5900			
17	HK	00018	東方報業集團	-1.28	0.7700				0.7700	0.7700	0.7700			
18	HK	00019	太古股份公司 A	0.56	80.850				80.400	81.450	80.150			
19	HK	00020	會德豐	-1.13	47.950				48.300	48.350	47.800			
20	HK	00021	大中華地產控股	3.64	0.2850				0.2850	0.2850	0.2850			
21	HK	00022	茂盛控股	0.00	0.2410				0.2410	0.2410	0.2410			
22	HK	00023	東亞銀行	-0.16	31.450				31.500	31.750	31.350	00009.HK(分时0) Vol里		
23	HK	00024	寶威控股	-0.44	0.2250				0.2280	0.2320	0.2250			
24	HK	00025	其士國際	0.00	12.300	0.0000	0.00	12.300	-	-	-			

## 2. 載自選股

## 3. 下載自選股將會覆蓋本地資料

序号	市场	代码	名称	涨幅%	现价	涨跌	量比	昨收	今开	最高	最低
1	HK	00005	匯豐控股	-0.09	58.650	-0.0500	1.53	58.700	58.950	59.000	58.600
2	HK	00008	電訊盈科	-0.64	4.6500	-0.0300	0.67	4.6800	4.6300	4.6900	4.6300
3	HK	00012	恆基地產	0.22	45.950	0.1000	0.45	45.850	45.500	46.050	45.500
4	HK	00010	恆隆集團	-0.16	30.450	-0.0500	2.23	30.500	30.600	30.800	30.250
5	HK	00015	盈信控股	1.41	1.4400	0.0200	0.21	1.4200	1.4100	1.4400	1.4100
6	HK	00016	新鴻基地產	-0.35	115.50	-0.4000	0.87	115.90	116.00	116.10	115.00

同步自选股

您可以上传自选股到云服务器，在其他电脑上用同一交易帐号登录时，可以下载自选股。

下载自选股成功!

## 1.8 說明

### 1.8.1 每日一帖

點擊 "說明" 功能表 > "每日一帖"，查看軟體每日一帖。

## 1.8.2 關於本系統

點擊 "說明" 功能表 > "關於本系統"，查看軟體關於本系統。

