



中国银盛交易宝

Windows 版行情帮助手册

捷利港信软件(深圳)有限公司

目录

1 行情系统.....	1
1.1 系统.....	1
1.1.1 行情系统登录.....	1
1.1.2 断开服务器.....	1
1.1.3 网络及帐户信息.....	2
1.1.4 自助升级.....	3
1.1.5 数据下载.....	4
1.1.6 港交所休市日.....	5
1.1.7 免责条款.....	7
1.1.8 退出.....	7
1.1.9 始终显示工具栏.....	9
1.2 功能.....	9
1.2.1 捷利视野.....	9
1.2.2 行情表.....	11
1.2.3 分时图.....	14
1.2.4 日线图.....	14
1.2.5 多股同列.....	31
1.2.6 窝轮指南.....	33
1.2.7 牛熊证指南.....	41
1.2.8 A+H 指南.....	49
1.2.9 大利市.....	50
1.2.10 经纪搜索.....	51
1.2.11 综合排名.....	52
1.2.12 期指.....	54
1.2.13 期权.....	55
1.2.14 资金流向.....	56
1.2.15 券商追踪.....	57
1.2.16 股份解码.....	60
1.3 报价.....	62

1.3.1 香港分类报价.....	62
1.3.2 沪深分类报价.....	63
1.3.3 香港综合排名.....	64
1.3.4 沪深综合报价.....	65
1.3.5 大字报价.....	66
1.4 分析.....	67
1.4.1 大盘.....	67
1.4.2 成交明细.....	68
1.4.3 分价表.....	69
1.4.4 选择版块.....	70
1.4.5 分时图.....	71
1.4.6 K线图.....	72
1.4.7 K线周期.....	73
1.4.8 多股同列.....	74
1.4.9 画线工具.....	75
1.4.10 查价.....	84
1.4.11 阶段分析.....	85
1.4.12 价格复权.....	86
1.4.13 显示行情信息.....	88
1.4.14 显示经纪队列.....	90
1.4.15 设置经纪队列.....	90
1.5 资讯.....	93
1.5.1 个股资料.....	93
1.5.2 资讯栏.....	94
1.5.3 新闻公告.....	95
1.5.4 财经视频.....	96
1.5.5 服务器通告.....	97
1.6 查看.....	98
1.6.1 显示工具栏.....	98
1.6.2 显示指数栏.....	98

1.6.3 全屏显示.....	98
1.6.4 板块管理.....	98
1.6.5 系统设置.....	101
1.6.6 关闭所有窗口.....	103
1.6.7 关闭当前窗口.....	103
1.7 特色.....	103
1.7.1 选择专家系统.....	103
1.7.2 条件/脚本选股.....	106
1.7.3 自定义指标.....	133
1.7.4 异动雷达.....	134
1.7.5 预警系统.....	135
1.7.6 数据下载.....	138
1.7.7 财经视频.....	138
1.7.8 同步自选股.....	139
1.8 帮助.....	141
1.8.1 每日一帖.....	141
1.8.2 关于本系统.....	142

1 行情系统

1.1 系统

1.1.1 行情系统登录

输入用户名、密码后，系统会自动连接和选择服务器。

程序会自动优选最佳站点，然后进行登录。



1.1.2 断开服务器

断开当前的服务器连接。



1.1.3 网络及帐户信息

当前的服务器行情服务器和账户信息。

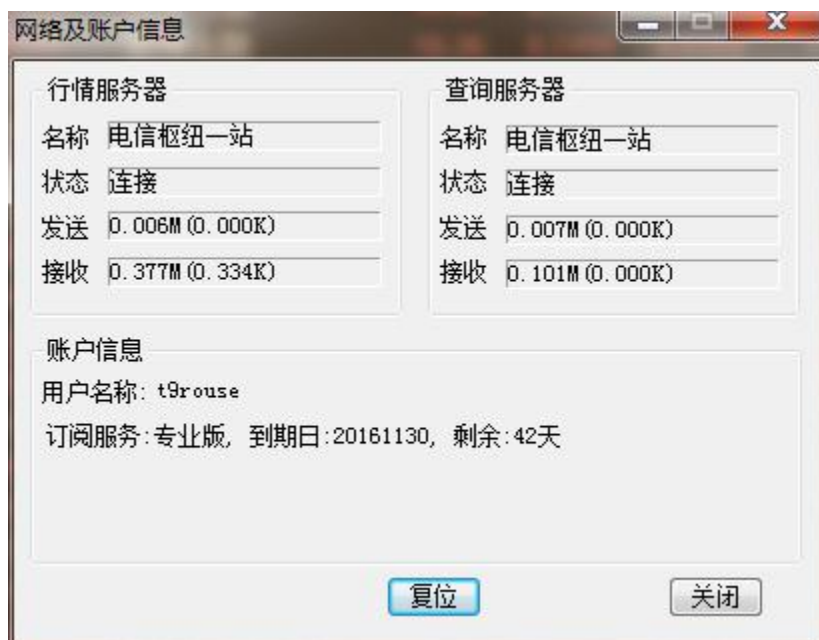

1.1.4 自助升级

系统自动检测当前版本是否最新，当检测到不是最新版式本时，系统会自动下载升级。

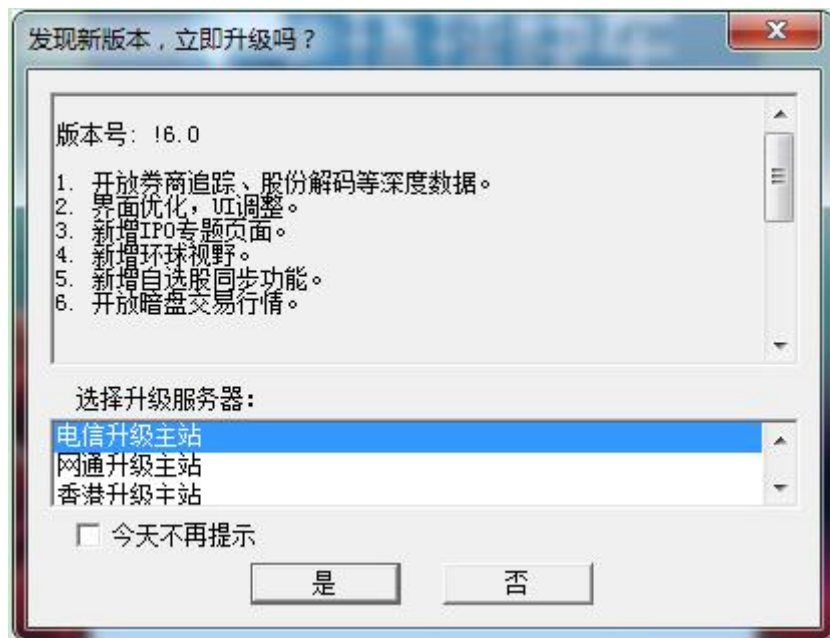

也可以在菜单栏“系统”中选择“自动升级”功能，若是软件已经是最新版面，会有显示的提示。



1.1.5 数据下载

凡进行条件选股等分析，都需先进行下载股票日线数据。

- 打开数据下载

点击“系统”下的“数据下载”，打开数据下载窗口，您可进行数据下载及维护。

- 数据下载对话框

下载日线数据：若下载所有股票日线数据就勾选“下载所有股票的数据”；若是下载某些股票数据，就点“添加股票”在股票列表中添加想要下载之股票。最后点“开始下载”便进行下载，右边是进度条，达 100%会提示下载完成，下载所需时间视乎您的网速，在此建议电信用户连接电信服务器，网通用户连接网通服务器，这样数据下载速度较快。



- 盘后退出程序时（16:15），提示下载历史数据，自动补齐本地的历史数据。（提示：第一次下载历史数据大概需要 25 分钟）

1.1.6 港交所休市日

打开港交所网站休市日安排资料。

交易宝 系统(S) 功能(F) 报价(B) 分析(A) 资讯(I) 查看(V) 特色(C) 交易(T) 帮助(H)

连接服务器(S) 断开服务器(U) 网络及账户信息 自动升级 数据下载... 港交所休市日 免费条款 退出(X) Alt+F4

序号	市场	涨幅%	现价	涨跌	量比	昨收	今开	最高	最低	总额	成交量		
1	HK	33.33	0.1200	0.0300	35.01	0.0900	0.0900	0.1210	0.0900	34.89M	32		
2	HK	16.95	0.0690	0.0100	13.86	0.0590	0.0590	0.0780	0.0590	12.46M	17		
3	HK	15.49	0.8200	0.1100	22.39	0.7100	0.7200	0.8300	0.7100	11.71M	15		
4	HK	15.42	0.2470	0.0330	11.65	0.2140	0.2150	0.2600	0.2150	30.15M	12		
5	HK	15.11	1.6000	0.2100	4.41	1.3900	1.4000	1.6700	1.4000	5.69M	1		
6	HK	00585	意馬國際	15.04	0.2600	0.0340	19.55	0.2260	0.2260	0.2650	0.2260	11.11M	4
7	HK	01488	理文手袋	12.03	1.7700	0.1900	32.78	1.5800	1.5800	1.8400	1.5800	18.68M	11
8	HK	00467	聯合能源集團	11.59	0.3850	0.0400	6.71	0.3450	0.3500	0.4100	0.3500	3.42M	1
9	HK	01166	星凱控股	11.43	0.3900	0.0400	2.02	0.3500	0.3500	0.4000	0.3500	7.65M	1
10	HK	02878	晶門科技	10.77	0.3600	0.0350	14.03	0.3250	0.3250	0.3700	0.3250	10.00M	2
11	HK	01035	B B I 生命科學	10.64	2.0800	0.2000	14.27	1.8800	1.9000	2.1700	1.8800	7.71M	1
12	HK	01004	中國智慧能源	9.64	0.9100	0.0800	1.58	0.8300	0.8500	0.9100	0.8500	8.78M	1
13	HK	00943	意科控股	9.00	0.1090	0.0090	1.46	0.1000	0.1020	0.1110	0.1020	374.36K	3
14	HK	00995	環球大通投資	8.77	0.6200	0.0500	2.13	0.5700	0.5800	0.6700	0.5800	1.39M	2
15	HK	01293	寶信汽車	8.51	2.5500	0.2000	11.40	2.3500	2.3700	2.6300	2.3700	51.99M	2
16	HK	01020	華耐控股	7.84	0.2750	0.0200	2.65	0.2550	0.2550	0.2800	0.2500	9.1M	1
17	HK	01389	美捷匯控股	7.77	2.2200	0.1600	3.61	2.0600	2.0100	2.3500	2.0100	18.93M	1
18	HK	02371	中國創聯教育	7.14	0.1950	0.0130	0.77	0.1820	0.1900	0.2030	0.1880	2.8M	1
19	HK	01591	訊和集團	7.08	0.1210	0.0080	4.37	0.1130	0.1130	0.1260	0.1130	7.97M	6
20	HK	00046	科聯系統	7.01	2.9000	0.1900	3.08	2.7100	2.7500	2.9000	2.7500	296.32K	1
21	HK	01322	創達科技控股	7.01	1.6800	0.1100	2.79	1.5700	1.5800	1.7200	1.5800	4.06M	2
22	HK	00549	奇峰化纖	6.98	0.9200	0.0600	20.41	0.8600	0.9300	1.0200	0.8600	53.36M	5
23	HK	03966	中國寶豐國際	5.77	5.5000	0.3000	3.93	5.2000	5.2000	5.6000	5.2000	4.46M	1
24	HK	01878	南戈壁-S	5.61	2.0700	0.1100	0.50	1.9600	1.9800	2.1100	1.9800	3.71M	1
25	HK	01733	易大宗	5.56	0.9500	0.0500	1.95	0.9000	0.9100	0.9800	0.8900	63.18M	6
26	HK	00206	TSC集團	5.34	1.3800	0.0700	3.78	1.3100	1.3000	1.3800	1.3000	3.33M	2
27	HK	00196	宏華集團	5.26	0.8000	0.0400	1.69	0.7600	0.8000	0.8100	0.7800	15.21M	1
28	HK	03337	安東油田服務	5.26	1.0000	0.0500	2.32	0.9500	0.9600	1.0200	0.9600	43.11M	4
29	HK	01728	正通汽車	5.26	2.6000	0.1300	4.83	2.4700	2.4900	2.6300	2.4700	47.14M	1
30	HK	00855	中國水務	5.19	5.6800	0.2800	1.80	5.4000	5.4000	5.6800	5.3900	25.11M	4
31	HK	00456	新城市建設發展	5.13	0.4100	0.0200	0.09	0.3900	0.4050	0.4100	0.4050	16.3K	1
32	HK	00343	文化傳信	5.11	1.4400	0.0700	3.34	1.3700	1.3900	1.4600	1.3900	4.45M	1
33	HK	00859	鎮科集團	5.08	1.2400	0.0600	2.53	1.1800	1.2100	1.3000	1.2100	2.5M	1
34	HK	01087	威訊控股	5.04	1.4600	0.0700	1.13	1.3900	1.4000	1.5200	1.4000	3.36M	1

科聯系統 00046.HK 2.9000 +7.01% 2.7500

总额 296.32K 总量 104K 笔数 14 振幅 5.54% 最高 2.9000 最低 2.7500 今开 2.7500 昨收 2.7100 外盘 80K 内盘 24K 换手 0.04% 量比 3.08 市值 708.16M 盈利(2) 0.0936 流通股 244.19M 市盈(动) 15.87 总股本 1B 周息率 4.83% 每手 2000股 净资 1.7552

00046.HK(分时) 收=2.9000 6.13% 5.26% 4.38% 3.51% 2.63% 1.75% 0.88%

00046.HK(分时) Vol 30000 15000 10000 5000 13571

恒指 23362 -32.89 36.95B 国企 9692.8 -27.44 上证 3086.76 +2.89 +0.09% 161.24B 道琼斯 18161.94 +75.54 +0.42% 南向余额 10 纳斯达克 5243.84 +44.02 +0.85% 北向余额 12

1.1.7 免责条款

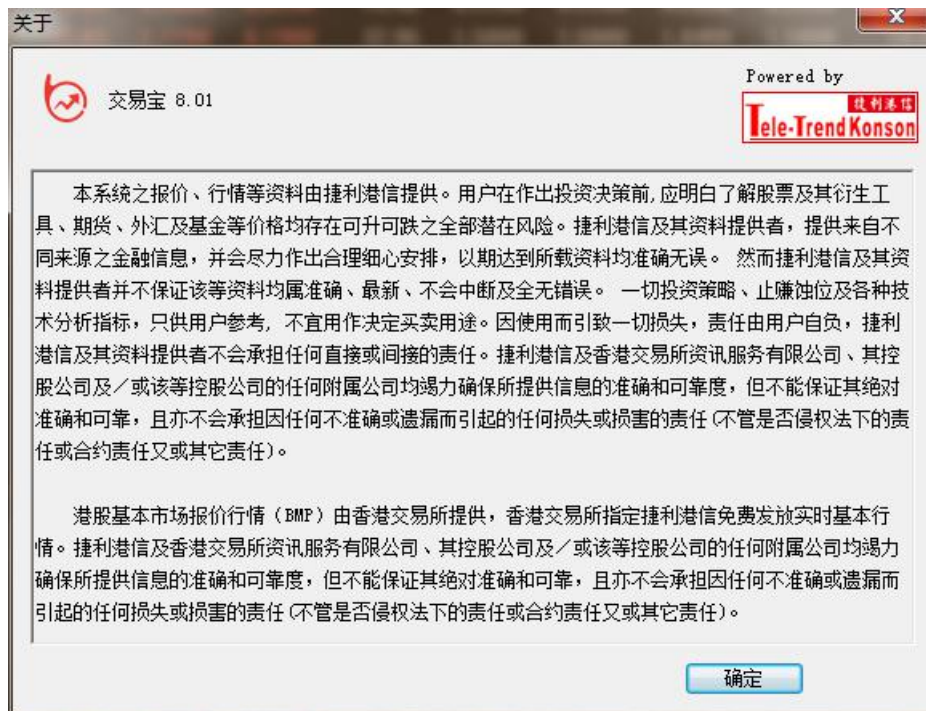

1.1.8 退出

在“系统”菜单下选择退出软件。

交易宝 系统(S) 功能(F) 报价(B) 分析(A) 资讯(Z) 查看(V) 特色(T) 交易(Y) 帮助(H)

连接服务器(C)
断开服务器(L)
网络及账户信息

自动升级
数据下载...
深交所休市日
免责声明
退出(X) Alt+F4

序号	市场	名称	涨幅%	现价	涨跌	量比	昨收	今开	最高	最低	总额
1	HK	科聯系統	0.1190	0.0290	34.93	0.0900	0.0900	0.1210	0.0900	0.0900	35.14M
2	HK	...	0.0690	0.0100	13.75	0.0590	0.0590	0.0780	0.0590	0.0590	12.47M
3	HK	...	0.8200	0.1100	22.27	0.7100	0.7200	0.8300	0.7100	0.7100	11.75M
4	HK	...	0.2470	0.0330	11.60	0.2140	0.2150	0.2600	0.2150	0.2150	30.28M
5	HK	...	1.6000	0.2100	4.42	1.3900	1.4000	1.6700	1.4000	1.4000	5.76M
6	HK	00585 意馬國際	0.2600	0.0340	19.47	0.2260	0.2260	0.2650	0.2260	0.2260	11.16M
7	HK	00467 聯合能源集團	0.3850	0.0400	6.65	0.3450	0.3500	0.4100	0.3500	0.3500	3.42M
8	HK	01166 星凱控股	0.3900	0.0400	2.01	0.3500	0.3500	0.4000	0.3500	0.3500	7.65M
9	HK	01488 理文手袋	1.7600	0.1800	32.87	1.5800	1.5800	1.8400	1.5800	1.5800	18.98M
10	HK	02878 鼎門科技	0.3600	0.0350	13.91	0.3250	0.3250	0.3700	0.3250	0.3250	10.00M
11	HK	01035 B B I 生命科學	2.0800	0.2000	14.14	1.8800	1.9000	2.1700	1.8800	1.8800	7.71M
12	HK	00943 意科控股	0.1090	0.0090	1.45	0.1000	0.1020	0.1110	0.1020	0.1020	374.38K
13	HK	00905 環球大通投資	0.6200	0.0500	2.11	0.5700	0.5800	0.6700	0.5800	0.5800	1.39M
14	HK	01004 中國智慧能源	0.9000	0.0700	1.58	0.8300	0.8500	0.9100	0.8500	0.8500	8.85M
15	HK	01020 華耐控股	0.2750	0.0200	2.63	0.2550	0.2550	0.2800	0.2500	0.2500	9.1M
16	HK	01389 美捷匯控股	2.2200	0.1600	3.58	2.0600	2.0100	2.3500	2.0100	2.0100	18.93M
17	HK	01293 晉信汽車	2.5300	0.1800	11.41	2.3500	2.3700	2.6300	2.3700	2.3700	52.37M
18	HK	01322 創達科技控股	1.6900	0.1200	2.77	1.5700	1.5800	1.7200	1.5800	1.5800	4.06M
19	HK	02371 中國創聯教育	0.1950	0.0130	0.76	0.1820	0.1900	0.2030	0.1880	0.1880	2.8M
20	HK	01591 汛和集團	0.1210	0.0080	4.33	0.1130	0.1130	0.1260	0.1130	0.1130	7.97M
21	HK	00046 科聯系統	2.9000	0.1900	3.05	2.7100	2.7500	2.9000	2.7500	2.7500	296.32K
22	HK	00549 奇峰化纖	0.9200	0.0600	20.24	0.8600	0.9300	1.0200	0.8600	0.8600	53.36M
23	HK	00196 宏華集團	0.8100	0.0500	1.69	0.7600	0.8000	0.8100	0.7800	0.7800	15.32M
24	HK	03337 安東油田服務	1.0100	0.0600	2.31	0.9500	0.9600	1.0200	0.9600	0.9600	43.26M
25	HK	00343 文化傳信	1.4500	0.0800	3.35	1.3700	1.3900	1.4600	1.3900	1.3900	4.5M
26	HK	00094 綠心集團	1.1000	0.0600	0.31	1.0400	1.0500	1.1300	1.0500	1.0500	1.79M
27	HK	03966 中國寶豐國際	5.5000	0.3000	3.89	5.2000	5.2000	5.6000	5.2000	5.2000	4.46M
28	HK	01878 南戈壁-S	2.0700	0.1100	0.50	1.9600	1.9800	2.1100	1.9800	1.9800	3.71M
29	HK	01733 易大宗	0.9500	0.0500	1.94	0.9000	0.9100	0.9800	0.8900	0.8900	63.18M
30	HK	00206 TSC集團	1.3800	0.0700	3.75	1.3100	1.3000	1.3800	1.3000	1.3000	3.33M
31	HK	01728 正通汽車	2.6000	0.1300	4.79	2.4700	2.4900	2.6300	2.4700	2.4700	47.22M
32	HK	00855 中國水務	5.6800	0.2800	1.79	5.4000	5.4000	5.6800	5.3900	5.3900	25.23M
33	HK	00456 新城市建設發展	0.4100	0.0200	0.09	0.3900	0.4050	0.4100	0.4050	0.4050	16.3K
34	HK	00859 鎮科集團	1.2400	0.0600	2.50	1.1800	1.2100	1.3000	1.2100	1.2100	2.5M

科聯系統 00046.HK

2.9000 +7.01%

296.32K 總額
14 筆數
2.9000 最高
2.7500 最低
2.7500 今開
80K 外盤
0.04% 換手
708.16M 市值
244.19M 流通股本
1B 週息率
2000股 每手
淨資 1.7552

00046.HK(分时0) 收=2.9000

2.8931 6.13%
5.26%
4.38%
3.51%
2.83%
1.75%
0.88%

00046.HK(分时0) Vol量

30000
25000
20000
15000
10000
5000

恒指 23357 -36.90 37.06B 国企 9694.8 -25.43 上证 3095.67 +1.90 +0.06% 162.09B 道琼斯 10161.94 +75.54 +0.42% 南向余额 10 北向余额 12

1.1.9 始终显示工具栏



1.2 功能

1.2.1 捷利视野

一眼纵观全球市况，隔夜外盘、ADR 报价、当日除权信息、当日派息等。

登陆系统后，选择“功能”—捷利视野，进入“环球视野”页面。

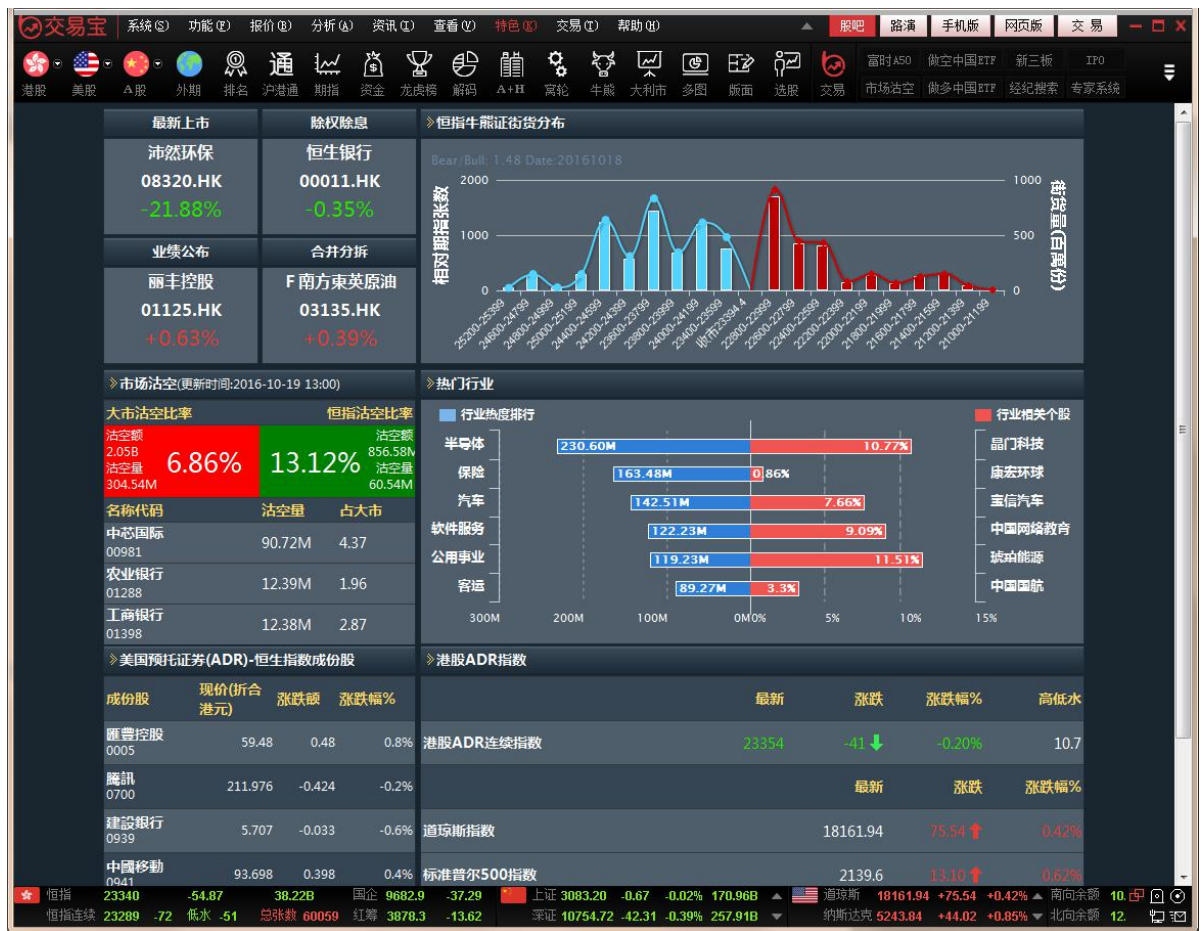

最新股份、股息、业绩概况
牛熊证街货分布一览

最新上市	除权除息
宏太控股 01400.HK -3.49%	野马国际 00928.HK 0.00%
业绩公布	合并分拆
國銳地產 00108.HK -5.31%	中国基础资源 08117.HK +11.57%

恒指牛熊证街货分布

市场沽空 (更新时间: 2014-04-30 13:00)

大市沽空比率	恒指沽空比率
沽空额 2.74B 沽空量 31.13B 8.8%	沽空额 1.36B 沽空量 12.84B 10.56%
名称代码	沽空量 占大市
中国联通 00762	25.93M 11.08
中国电信 00728	16.86M 2.42
中国银行 03988	12.14M 1.51

热门行业

行业热度排行	相关个股
电信服务 1.058	中国联通 5.87%
移动互联网 485.6M	中国联通 5.87%
页岩气 201.95M	华油能源 3.95%
综合石油天然气 200.93M	MI能源 0.69%
地产 197.71M	有利集团 5.66%
内地银行 175.33M	招商银行 0.14%

美国预托证券(ADR)-恒生指数成份股

成份股	ADR	现价(USD)	涨跌幅	涨跌幅%
00005 汇丰控...	HSBC	51.51	+0.79	1.56%
00941 中国移...	CHL	46.9	+1.60	3.53%
00883 中国海...	CEO	165.77	+2.77	1.70%
00857 中国石...	PTR	114.74	-0.85	-0.74%
01299 友邦保...	AAGIY	20.19	+0.82	4.26%
00013 和记黄...	HUWHY	27.91	+0.37	1.34%
00001 长江实...	CHEUY	17.5	+0.15	0.84%
02318 中国平...	PNGAY	14.97	-0.03	-0.20%

实时ADR港股指数/报价 [夜市·港股的延续]

	最新	涨跌	涨跌幅%	高低水
港股ADR连续指数	22403	-51 ↓	-0.22%	274
道琼斯指数	16,535.37	86.63 ↑	0.53%	16,559.39~16,451.18
标准普尔500指数	1,878.33	8.9 ↑	0.48%	1,880.60~1,870.78
纳斯达克指数	4,103.54	0.00	0.00%	4,111.45~4,070.25
道琼斯期货	16441	-26 ↓	-0.1579%	16465~16435
恒生指数	22129.22	-324.67 ↓	-1.45%	22466.04~22097.36

美元港元 7.7530 -0.00030 (-0.004%)

刷新 数据刷新

1.2.2 行情表

1.2.2.1 行情表简介

显示当前股票行情：代码、名称、现价、涨幅、涨跌、量比、昨收、今开、最高、总额、最低、总量、笔数、均价、震幅%、委差、委比%、买量、卖量、买价、卖价、内盘、外盘、涨速%、换手%、市值、每股净资产、市盈（动）、股息、周息率。

窗口底部状态栏依次显示

- 资讯栏
- 自选股信息
- 恒生指数、恒生连续、红筹、国企
- 上证、深证、道琼斯指数、纳斯达克、标普 500



1.2.2.2 行情表操作

- 系统会自动保存您的行情表所有设置
- 改变栏目的宽度
随意左右拖动各栏间的分隔线即可改变栏宽。
- 栏目位置调整
可拖动某一栏目名称至另一栏目位置，被拖动栏目将插入到该栏目。
- 排序
以任一栏目的数据值排序。例：点击“涨幅”栏目名，该栏目名旁会出现“↑”，所有股票按“涨幅”从低到高排列；再点一次，则“涨幅”栏目名旁会出现“↓”，表内所有股票按涨幅从高到低

排列。

序号	市场	代码	名称	涨幅%↓	序号	市场	代码	名称	涨幅%↑
1	HK	00076	南海石油	32.22	1	HK	00668	東銀國際控股	-9.52
2	HK	00397	君陽金融	16.82	2	HK	00265	東勝中國	-8.38
3	HK	00986	中國環保能源	15.25	3	HK	00464	建福集團	-7.76
4	HK	00585	意馬國際	15.04	4	HK	01452	迪諾斯環保	-6.67
5	HK	00467	聯合能源集團	14.49	5	HK	00913	合一投資	-6.35
6	HK	02320	合豐集團	14.08	6	HK	00475	中發展控股	-6.25
7	HK	01488	理文手袋	12.66	7	HK	00768	開明投資	-5.88
8	HK	01035	B B I 生命科學	10.11	8	HK	00108	國銳地產	-5.71
9	HK	00090	琥珀能源	10.07	9	HK	00509	世紀陽光	-5.26
10	HK	01166	星凱控股	10.00					

- 按不同板块查看（快捷键：F6）

在行情表底部有"主板"、"创业板"、"期货"、"指数"、"A股"、"美股"等按钮，可以切换看各类行情。并可自定义板块，将您关注的几只股票做为一个新板块“自选股”，利于查看。



- 查看个股图形

于行情表内双击某个股，即转到该股的图表。

- 转到其它栏目

选中行情表中某个股，点鼠标右键，即出现对话框，可选择"明细表"、"分价表"、"个股资料"、"多股同列"、"选择股票分组"、"同步股票分组"、"加入到板块"、"加入到自选股"等等



1.2.3 分时图

打开分时走势图。

选择“功能”菜单下的“分时图”选项，打开个股分时图。

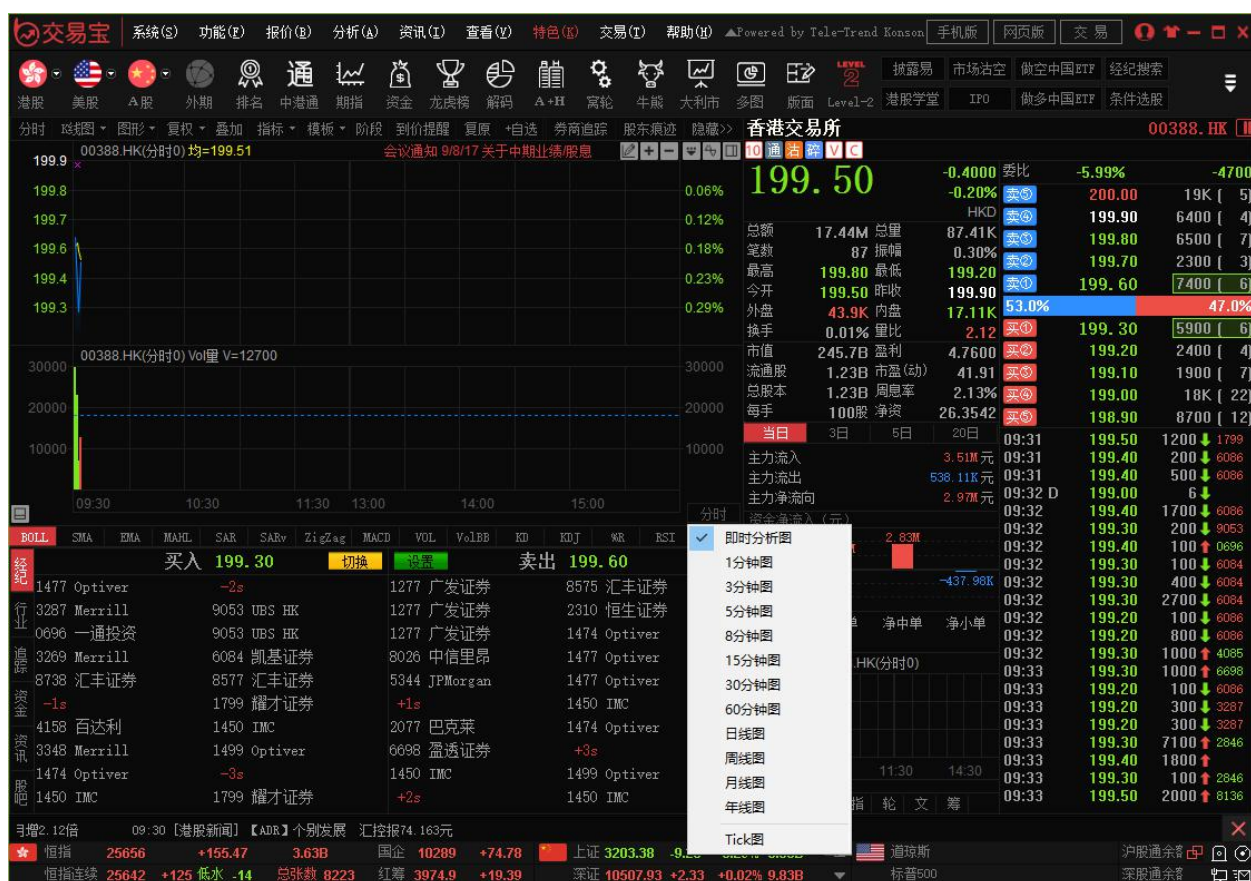

1.2.4 日线图

1.2.4.1 图表简介

可查看个股走势图及买卖信息。

主要画面分为两部分，左边是走势图，右边是信息板。

走势图窗口可选择察看：即时分析图，美国线(bar 线)图、蜡烛图、收盘线、点数图、量价图、筹码分布图、量烛图等。提供多项技术分析指标；可将多只股票图叠加比较；可查看多天图。

1.2.4.2 信息板

点击"分析"菜单>"显示行情信息":

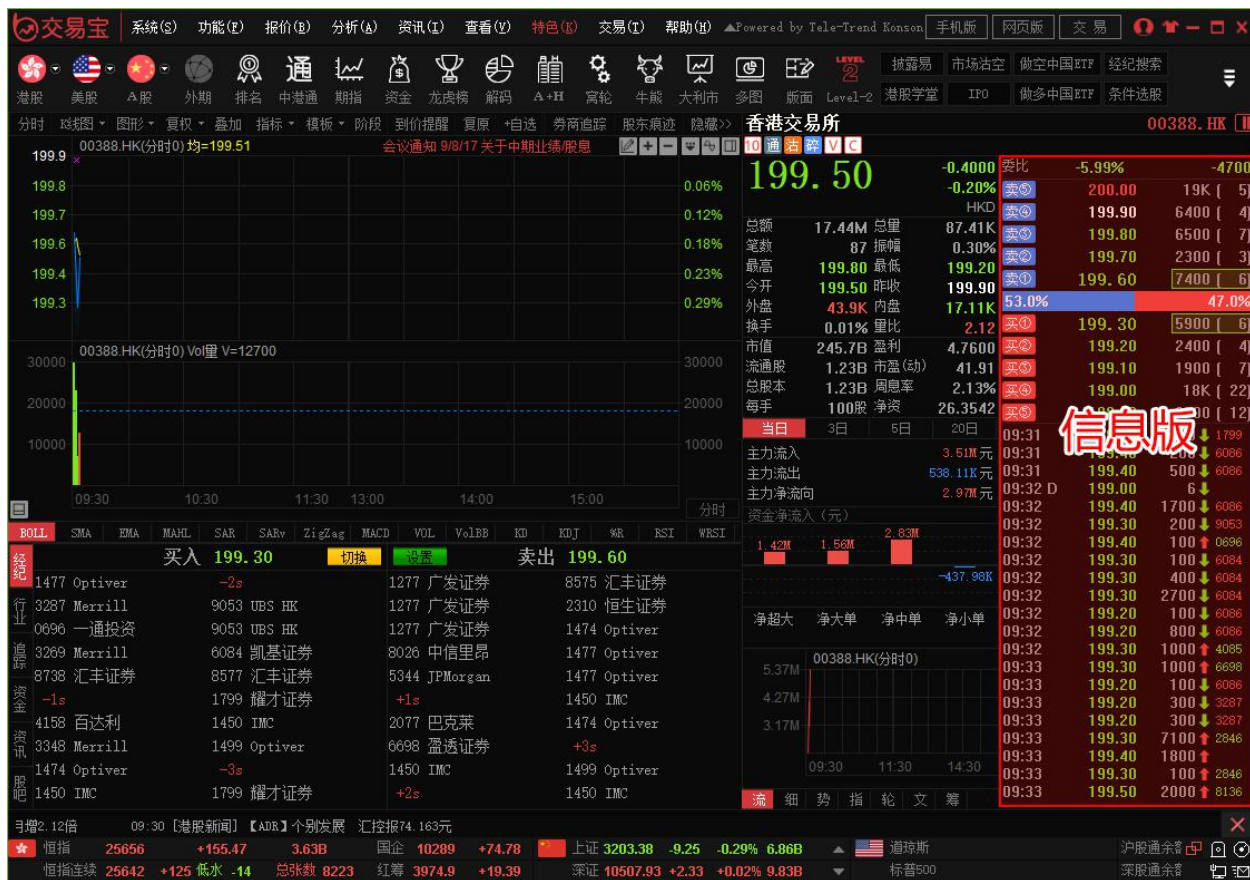

显示/关闭信息板：可直接点击信息板左上角图标

信息板底部有七个按钮：笔(该股每笔成交明细)、势(该股即时走势)、指(指数即时走势)、财(财务数据)、联(该股关联商品)、大(市场成交大单)、筹(移动成本)，点击它，即转到相应的内容。



指：大盘指数的即时分时图



筹：移动成本

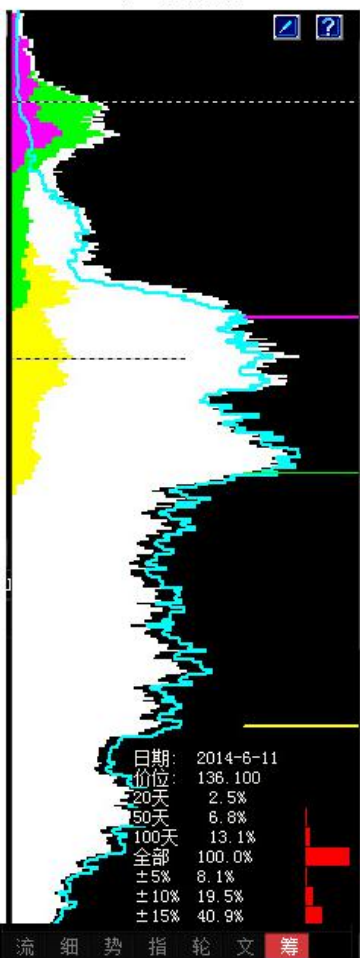

细：个股的财务数据

每手股数	500
货币单位	HKD
价差	0.050/0.050
盈利(2)	1.6300
市盈(动)	19.81
每股股息	2.7000
周息率	3.77%
总股本	3.3B
流通股本	2.13B

流 细 势 指 轮 文 筹

轮：该股关联商品

00008	電訊盈科
12397	電盈麥銀七四購A
12713	電盈法興七三購A
12759	電盈摩通七三購A
12776	電盈瑞信七三購A
13058	電盈麥銀七四購B
27762	電盈摩通六甲購A
27963	電盈瑞信六甲購A

流 细 势 指 轮 文 筹

势：个股的即时分时图



文交易明细中成交类型说明

下列之公开交易种类于交易设施之股份页上显示，以供参考：

D = 碎股成交
 M = 非自动对盘或特别买卖单位的非两边客成交
 P = 开市前成交（指交易在开市前已达成，其中包括在上个交易日收市前达成而未及输入系统的成交）
 U = 竞价成交
 X = 非自动对盘或特别买卖单位的两边客成交

流 细 势 指 轮 文 筹

1.2.4.3 经纪牌显示

图表中底层显示即市买卖委托挂单之经纪牌，在灰色字体“买入”或“卖出”标题处单击，可切换显示经纪名称或经纪号码。

- 切换经纪牌显示/隐藏快捷键：Tab



- 设置经纪牌显示属性

在黄色字体“买入”或“卖出”标题处点右键，弹出经纪牌显示属性窗体；在左边经纪牌列表，单击标题“简称”、“全称”可进行排序。

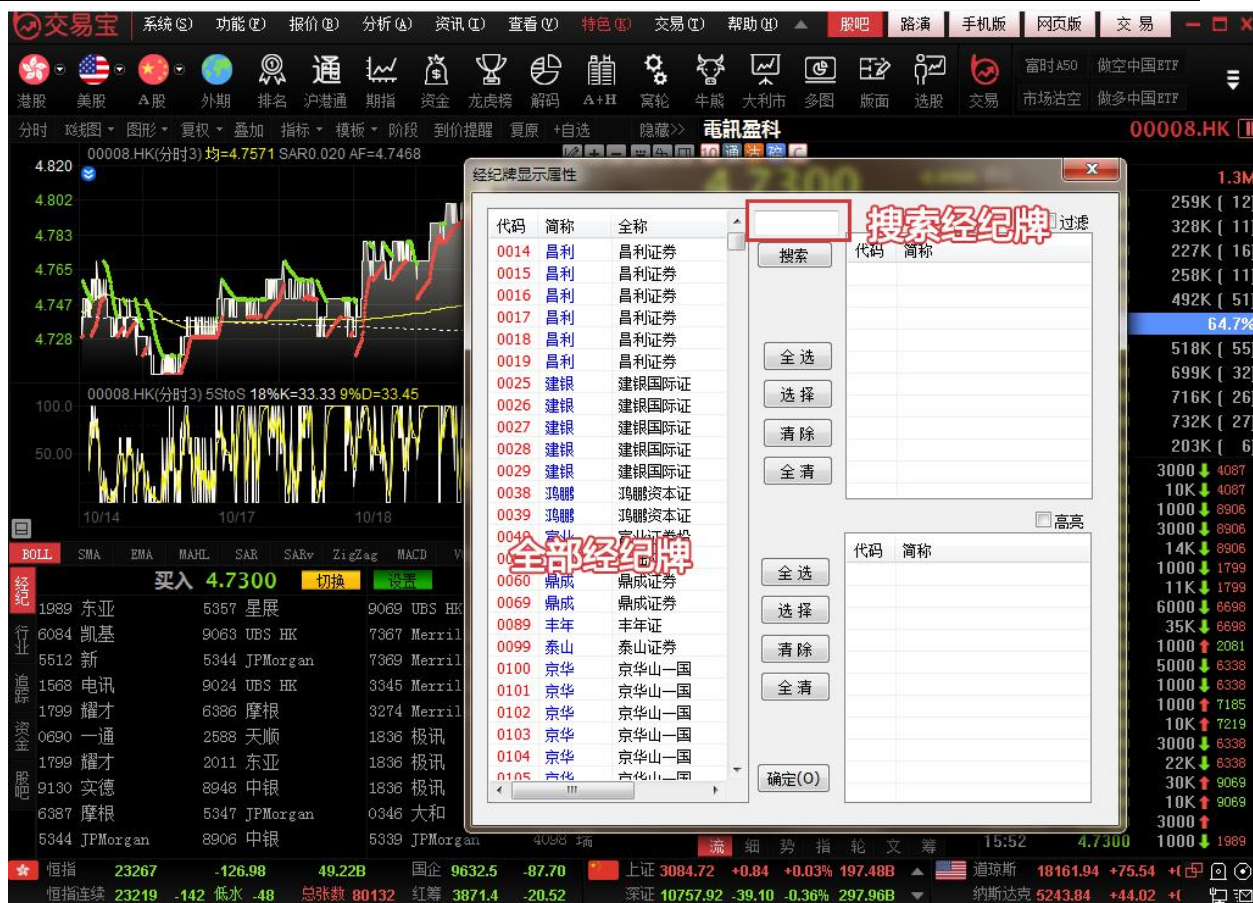

- “选项”选择“全部”：全部经纪牌都以白字显示。
- “选项”选择“过滤”：可在左边的经纪牌列表中勾选单个或多个经纪，也可点击“全选”选择全部经纪，然后在“选项”选择“过滤”，所选的经纪将会进行过滤显示处理：

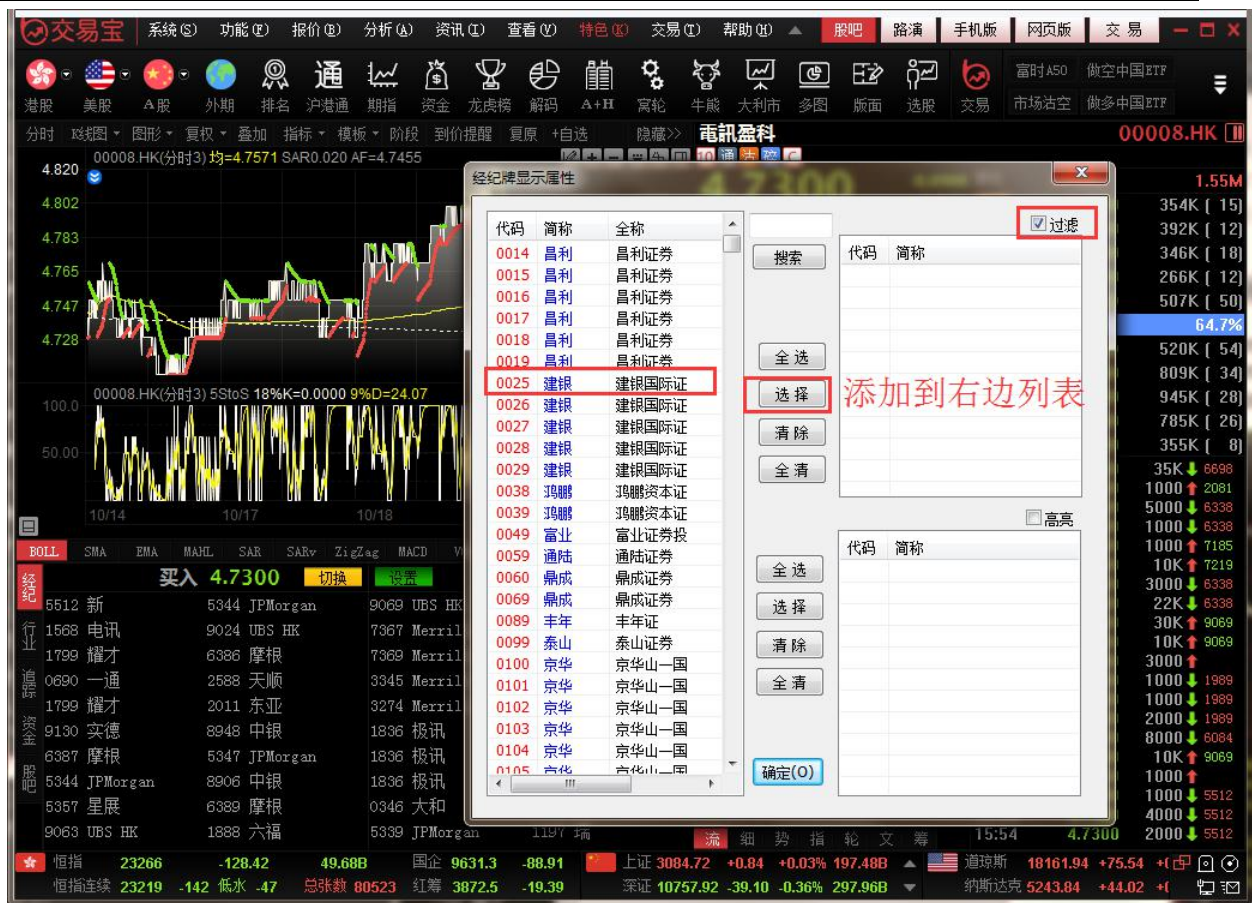

- “选项”选择“突显”：可在左边的经纪牌列表中勾选单个或多个经纪，也可点击“全选”选择全部经纪，然后在“选项”选择“高亮”，所选的经纪将会进行突显处理：

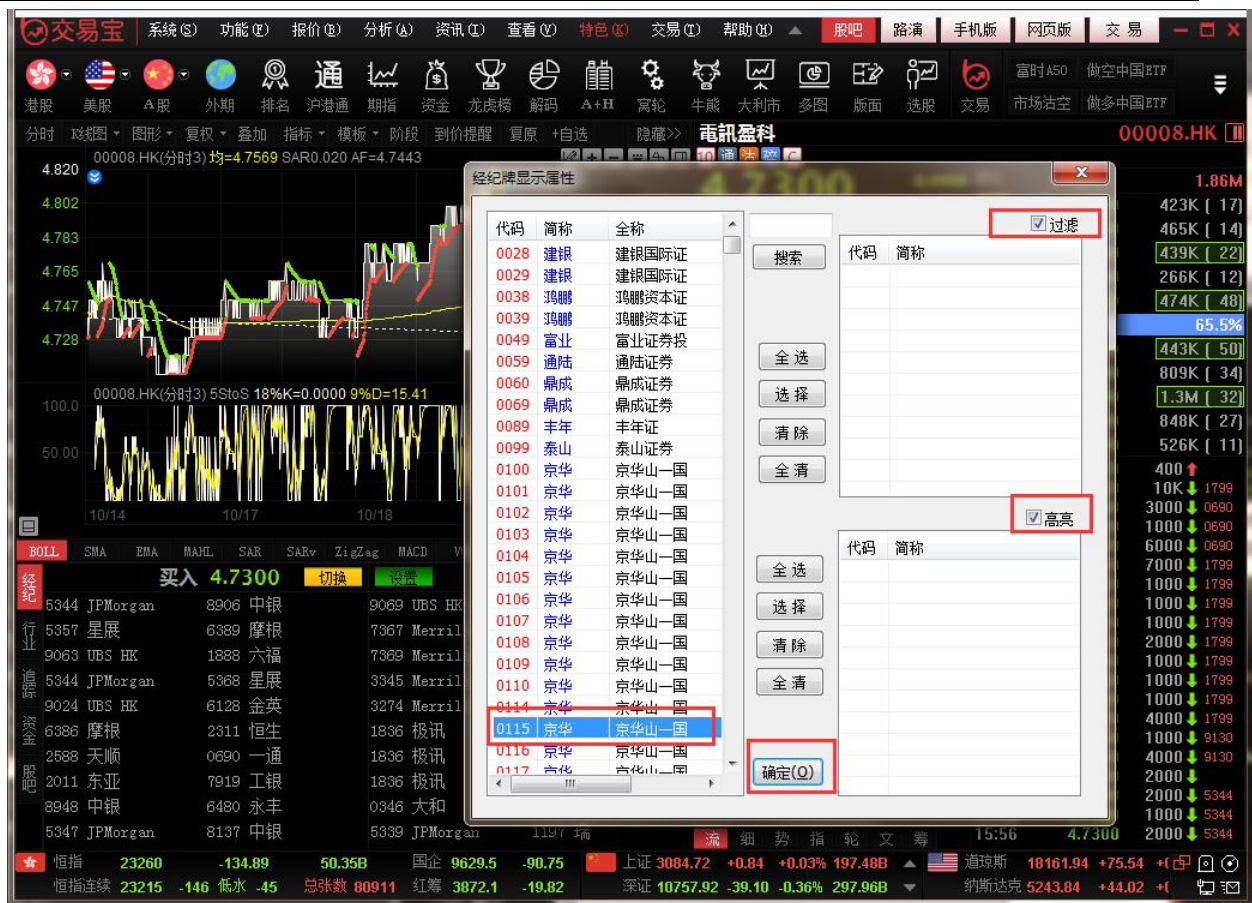

1.2.4.4 选择走势图周期

如何看不同周期的图？

功能	快捷键
看多天图（在窗口显示分时图或成本分布图时有效。）	Ctrl+↑或↓
显示1分钟图	1+Enter
显示3分钟图	3+Enter
显示5分钟图	5+Enter
显示8分钟图	8+Enter
显示15分钟图	15+Enter
显示30分钟图	30+Enter
显示60分钟图	60+Enter
切换分时、日线图	F5
依次切换1分钟、3分钟、5分钟、8分钟、15分钟、30分钟、60分钟、日线、周线、月线图	F8
切换显示一、二、三、四图组合	Alt+ 1, 2,3,4
切换显示相邻代码的个股图表	PageUp 上一只 PageDown 下一只
移动走势图曲线	← →

选择周期

鼠标右键点击窗口右下角白色小字"分时"，从弹出菜单中选择。

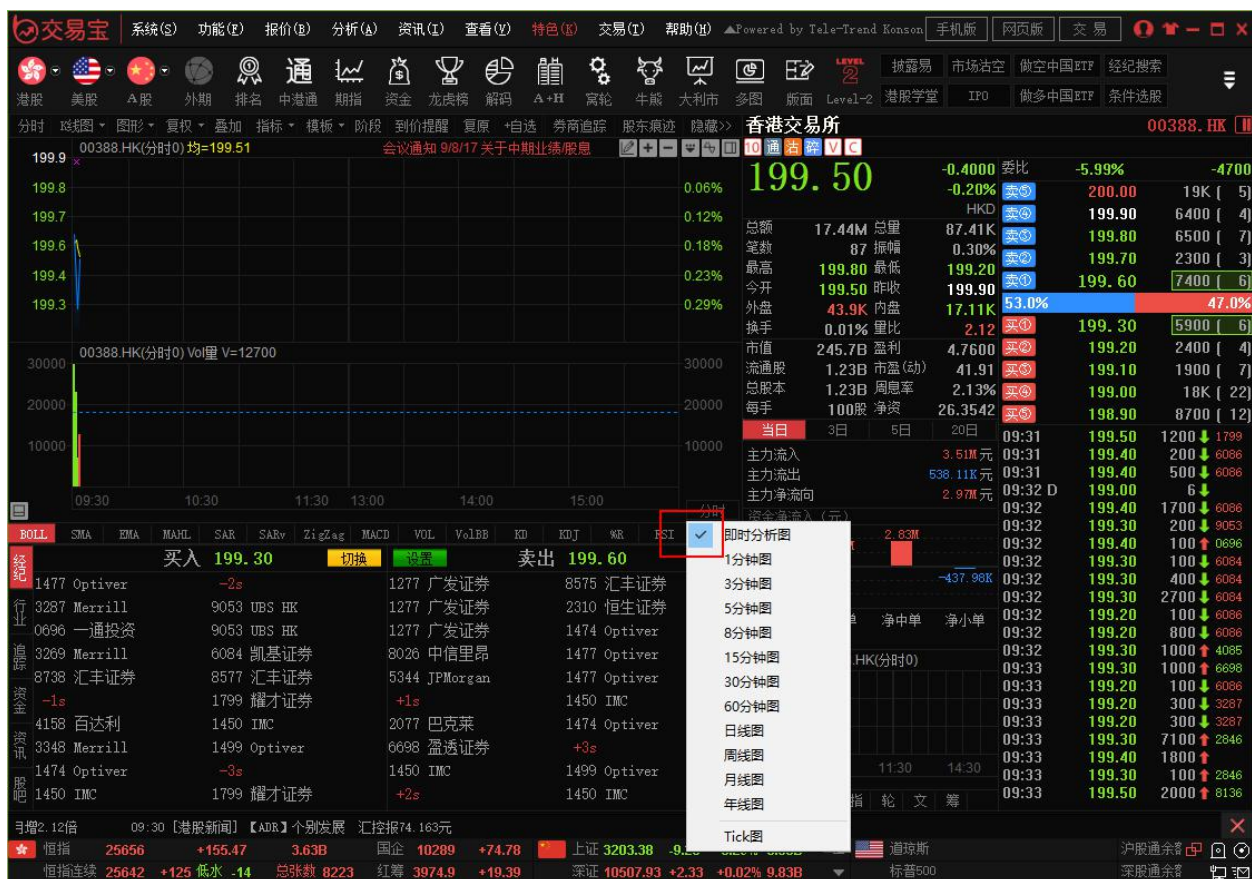

任意周期

你也可以自行设定显示任意周期的图：按 F2 弹出“编辑主要股票对象”属性的窗口。于“周期”中可选择任意分钟、日、月、年的走势图。

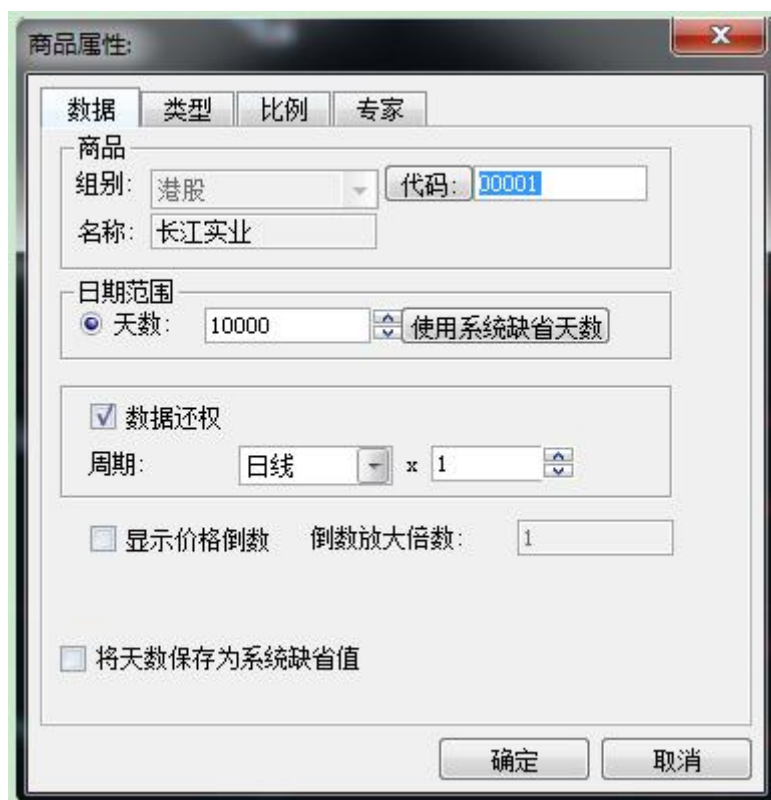

1.2.4.5 比较两只个股走势

如何将两只股票的走势线作比较

- 添加股票：

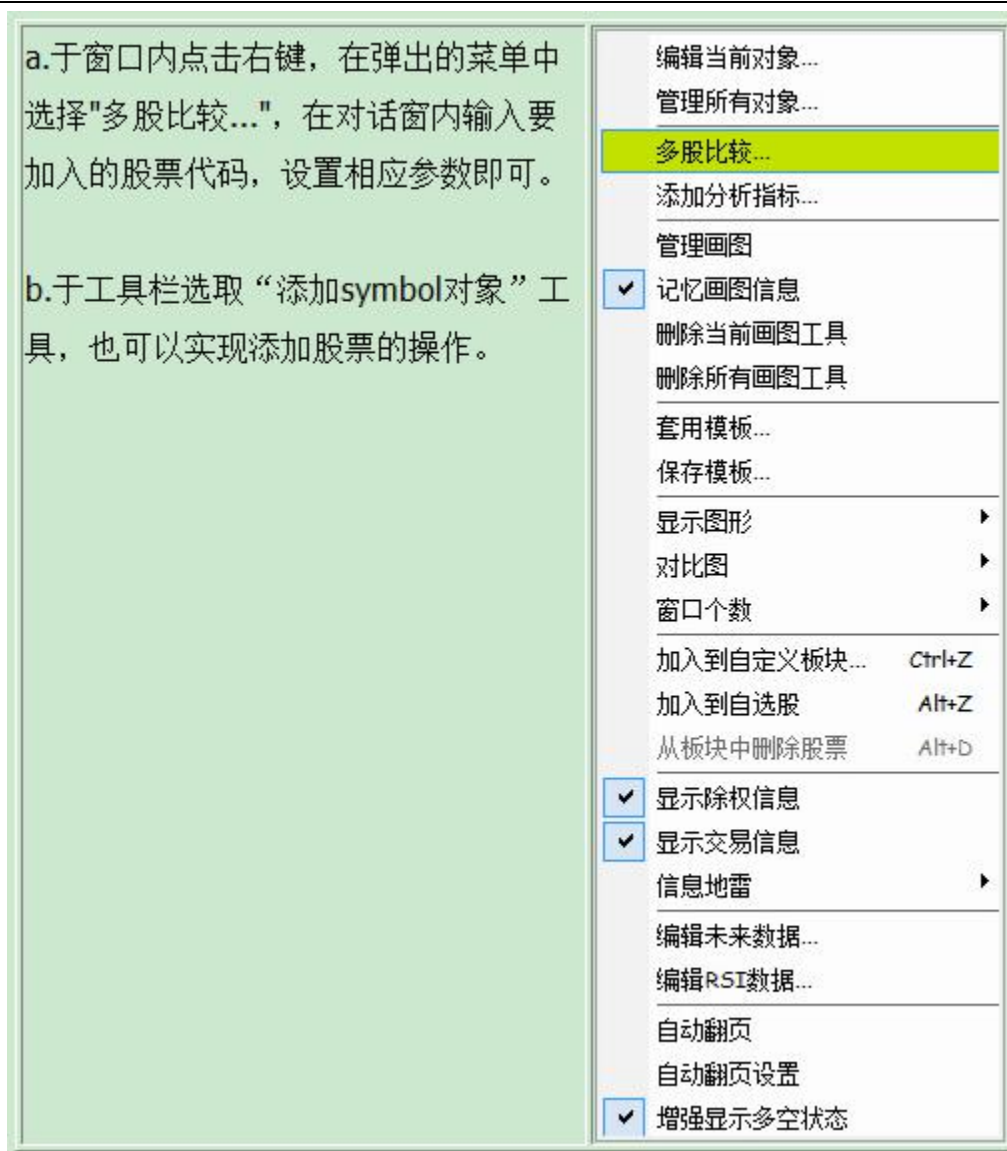

例如：要将 00001 长江实业与 HSI 恒生指数的走势比较。

输入“0001+ENTER 键”，此时图表分析窗口会显示 0001 的走势及行情信息板。

在窗口内点击鼠标右键，从弹出菜单中选择"多股比较"，于对话框内"组别"选择"港股"，"代码"中填入"HSI"，设置走势图的相应参数，然后按"确定"。这时新加入的个股图形会显示在窗口的最下方。



● 拖动曲线

可以拖动这条新的曲线到窗口最上 00002 的图中，这样，两条曲线就可以方便地进行比较了。



- 更改为显示收盘线

然后，将走势图显示样式改为显示收盘线，方便观察比较。



1.2.4.6 改变 Y 轴刻度

当同一图内有一只以上的个股时，图表的刻度只显示某一只股票的数据，如果要将刻度改为图内其它股票的数据，只要在刻度线上点右键，在弹出的菜单中选择要显示的股票代码即可。



1.2.4.7 窗体属性

调出属性窗口

- a. 双击图中背景处
- b. 点击右键，从菜单中选择“编辑窗口属性”

你可以选择预定义的四中不同的颜色模式，也可以自行调配颜色。字体、坐标线、走势线、查价线的颜色、线条粗细也可在此窗内编辑。



1.2.4.8 走势图属性

双击图中走势图曲线，即弹出对话框。可于窗口设置指标参数，改变曲线粗细、颜色或背景颜色。

快捷键：F2

a. 数据：

输入代码改变当前股票对象

设置图表周期

选择是否除权

b. 类型：

选择价格类型，可直接预览效果。

设置颜色及线型

c. 比例

设置 Y 轴刻度

d. 选择专家

即选择不同的股票交易系统，提示买入卖出点

1.2.4.9 查价线

用户可以查询走势图某一点的成交时间、成交价或图中分析工具之数值。

- 调用方法

快捷键：**Shift + Esc**，按一次调出查价十字线，再按一次即为取消查价线。

如欲取消"查价十字线"可移动鼠标单击 " 取消键 " 或于图中按鼠标右键亦可。

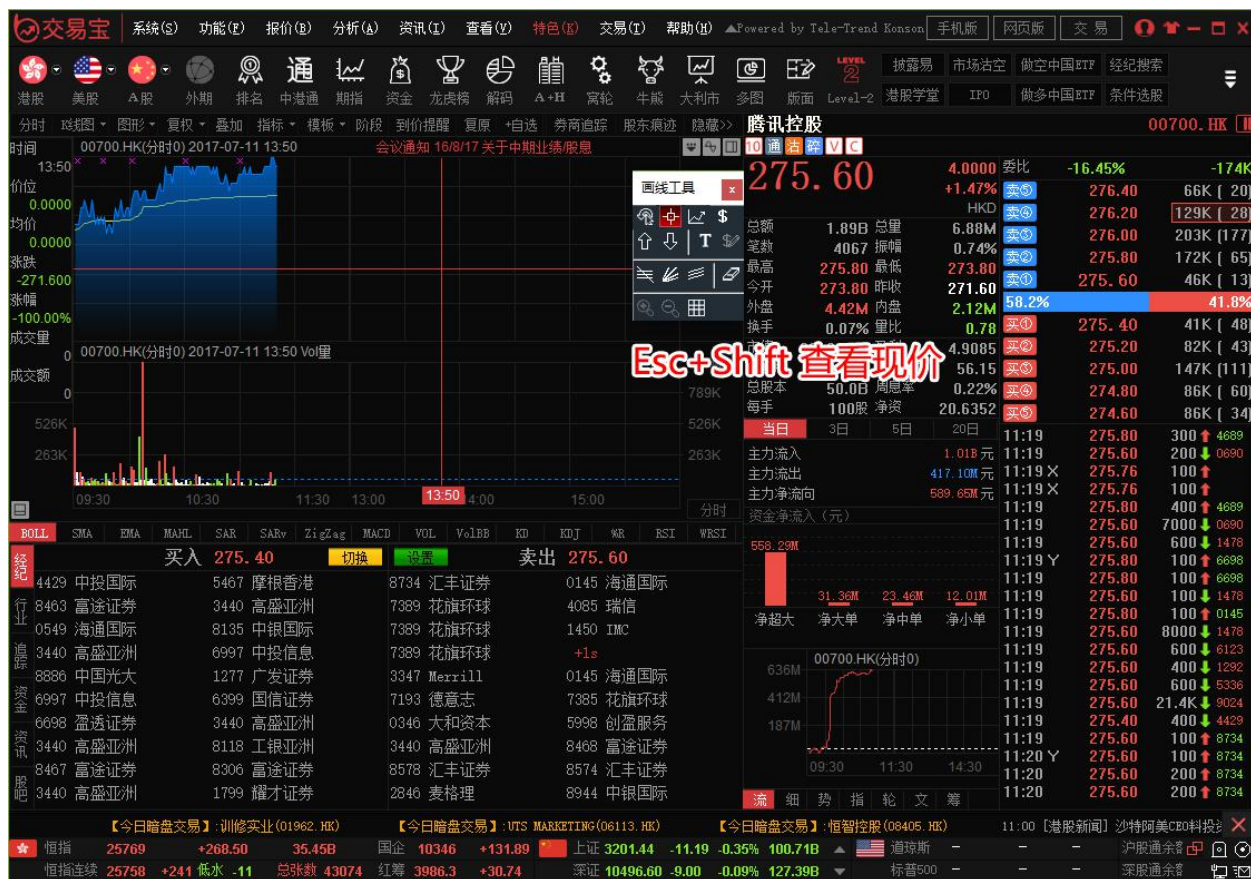

- 属性：



1.2.4.10 趋势线

- 添加趋势线

点击 " 趋势线 " 快速功能键，将出现十字星，在决定第一点位置后紧按左键后拖拉到第二点放手，即可绘划出您需要的趋势线。用此法，您可以更加详尽地分析趋势的变化。

- 编辑趋势线

趋势线的起点、末点、位置可以改变。选择工具栏中 ，点击已画好的趋势线，就可以移动它的位置及起点末点。

按 Delete 键，可将其删除。

- 趋势线属性

双击趋势线，即弹出属性编辑对话框。

可改变其线型、粗细、颜色。

1.2.4.11 技术分析指标

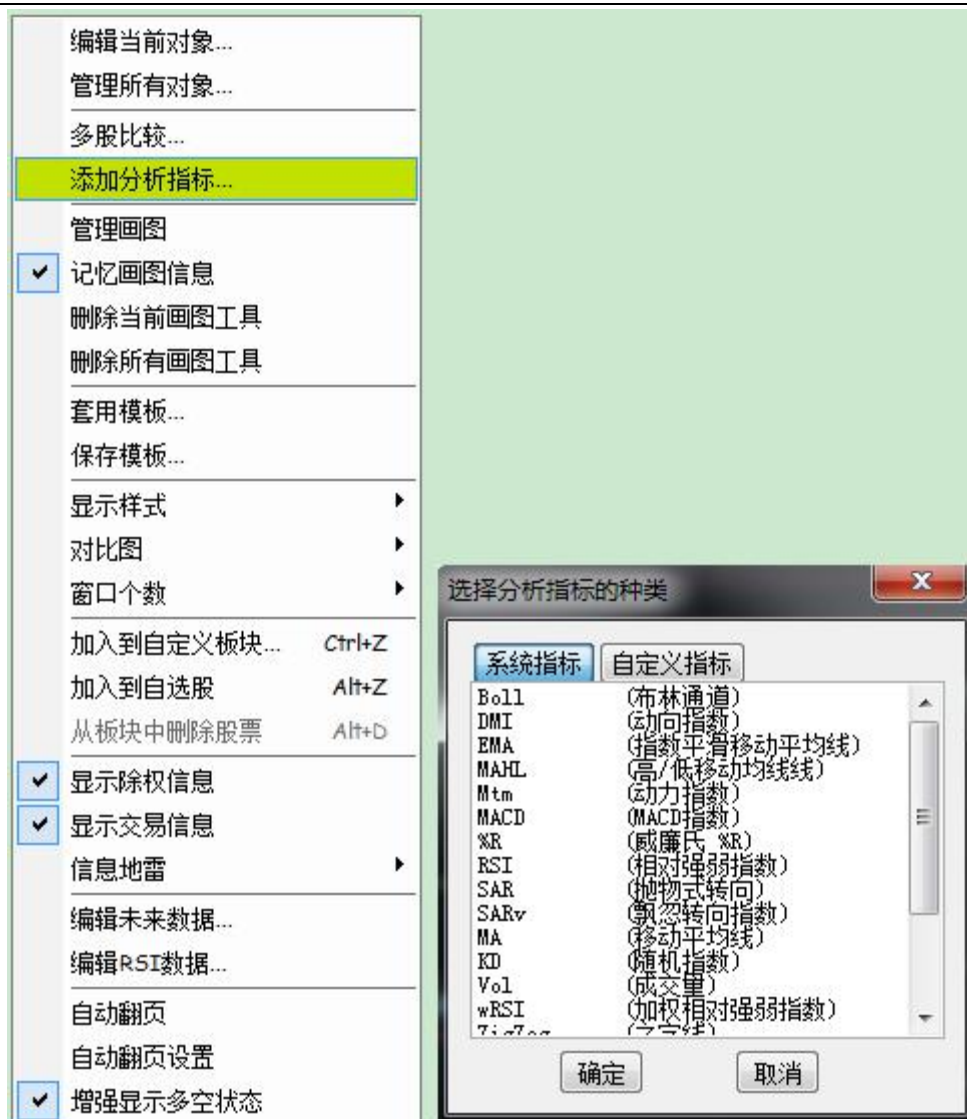

- 添加分析指标

于窗口内点击右键，在弹出的菜单中选择"添加分析指标"，在对话框选择要添加的指标，设置相应参数即可。



- 拖动指标线

指标线可任意拖动，拖动一条指标线到目标窗口再松开鼠标左键，此时该指标线被移动到目标窗口，与窗内其它曲线并存。

如果一个窗口内有几种指标线，当拖动其中一种到该窗口的底部边缘时，光标由  变成 ，此时松开鼠标左键，即打开了一个新的窗口，窗内只有刚才拖动的那条指标线

- 属性

指标线的参数、颜色及粗细都可调，只要双击该线，在弹出的对话框中作修改即可。

1.2.5 多股同列

点击菜单栏中的“分析”下的“多股同列”；或者点击工具栏中的“多图”按钮可同时查看最多 9 只股票的走势图。

- 选择窗口个数

在"窗口"菜单中选择"窗口个数", 然后再选择你希望显示的窗口数目即可。

- 显示个股图形

在某一小窗口内点击一下, 激活该窗口, 直接输入要查看的个股代码, 即会显示相应图形。

- 转到个股的图表

双击多图中某股的小图, 即打开该股的"图表"窗口。

- 多种同期图

快捷键 F5: 切换分时图和日线图

快捷键 F8: 依次切换 5 分钟、15 分钟、30 分钟、60 分钟、日线、周线、月线图

捷利视野	14
行情表(报价分析)	61
分时图(即时分析)	F5/05
日线图(技术分析)	F5/05
✓ 多股同列	13
窝轮指南	16
牛熊证指南	17
A++指南	18
大利市	19
经纪搜索	20
综合排名	81
期指	83
期权	85
资金流向	86
券商追踪	87
股份解码	88



1.2.6 窝轮指南

1.2.6.1 窝轮指南

点击菜单栏的"功能"菜单下的"窝轮指南"。如下图。

功能 (F)	报价 (Q)	分析 (A)	资
捷利视野			14
行情表(报价分析)			61
分时图(即时分析)		F5/05	
日线图(技术分析)		F5/05	
多股同列			13
✓ 窝轮指南			16
牛熊证指南			17
A+H指南			18
大利市			19
经纪搜索			20
综合排名			81
期指			83
期权			85
资金流向			86
券商追踪			87
股份解码			88

或者点击工具条的“窝轮”指南图标，打开窝轮指南，如下图。



1.2.6.2 认证股搜寻

点击左边的“认股证搜寻”，弹出设定搜寻条件窗体，如下图。



搜寻条件

相关资产	选择正股，能搜出该正股的窝轮
认购/认沽	认购/认沽、认购、认沽
距离到期日	所有、3个月内、3到6个月、6到9个月、9到12个月，12个月以上
价内/价外	价内/外、价内、价外，设置区间范围
溢价	设置区间范围
引伸波幅	设置区间范围
对冲值	设置区间范围
换股比率	设置区间范围
实际杠杆	设置区间范围
行权价	设置区间范围

条件设定完后，点击确定，搜出您要查看的正股相关认股证，满足条件的所有认股证以阵列图方式列出

代号	现价	升跌	升跌%	买价	卖价	买入量	卖出量	成交量	成交金额	开市价	最低价	最高价	历史波幅%	衍生品成交%	认股证成交%
00001	-	-	-	-	-	-	-	-	-	-	-	-	16.15	40.96	24.34

详细	代号	现价	升跌	升跌%	买价	卖价	买入量	卖出量	成交量	成交金额	振幅%	溢价%	实际杠杆	对冲值%	引伸波幅%	类别	行使价	打和点
	12719	0.116	-0.023	-16.55	0.116	0.118	5M	5M	9.76M	1.21M	11.51	16.88	-10.53	-12.37	29.24	沽	83.280	82.120
	13101	0.102	0.012	13.33	0.102	0.103	1M	1M	9.12M	889K	8.89	27.55	12.41	12.81	25.68	购	125.00	126.02
	12821	0.214	0.029	15.68	0.214	0.218	8M	8M	7.85M	1.62M	12.43	13.38	12.87	27.87	22.19	购	109.88	112.02
	12756	0.170	0.032	23.19	0.169	0.170	5M	5M	7.66M	1.21M	18.12	11.92	15.00	25.82	21.95	购	108.88	110.58
	13094	0.157	0.017	12.14	0.157	0.160	6M	6M	5.67M	871.47K	5.00	19.81	12.39	19.69	23.41	购	116.80	118.37
	13071	0.255	0.032	14.35	0.250	0.255	1.8M	1.8M	1.67M	408.48K	12.11	24.93	8.94	23.09	31.39	购	120.88	123.43
	11124	0.168	0.036	27.27	0.166	0.168	800K	800K	1.38M	220.49K	17.42	11.90	15.11	25.70	21.71	购	108.88	110.56
	12718	0.134	0.021	18.58	0.132	0.134	3M	3M	1.07M	142.19K	13.27	16.62	14.32	19.42	22.85	购	113.88	115.22
	27877	0.067	0.022	48.89	0.067	0.071	520K	500K	1M	59.8K	26.67	8.86	25.81	17.50	20.96	购	106.88	107.55
	28219	0.233	0.059	33.91	0.233	0.237	800K	800K	620K	132.08K	13.22	3.45	20.46	48.24	18.95	购	99.880	102.21
	12826	0.208	-0.038	-15.45	0.207	0.208	500K	500K	570K	125.25K	8.13	12.15	-9.75	-20.52	27.72	沽	88.880	86.800
	22942	0.017	0.002	13.33	0.017	0.018	2.5M	2.5M	505K	8585	0.00	22.04	11.48	19.76	23.24	购	118.88	120.58
	11245	0.530	0.030	6.00	0.530	0.570	5.1M	5M	380K	198.4K	2.00	2.91	12.60	67.61	18.59	购	96.380	101.68
	16082	0.385	0.030	8.45	0.385	0.400	100K	100K	300K	115.5K	0.00	-0.02	-	-	-	购	77.476	98.782
	13651	0.390	0.035	9.86	0.390	0.395	1.5M	1.5M	240K	89.1K	8.45	11.11	10.27	40.54	21.75	购	105.88	109.78
	22957	0.017	0.003	21.43	0.016	0.017	10M	10M	210K	3470	7.14	22.06	11.46	19.72	23.63	购	118.90	120.60
	28193	0.265	0.052	24.41	0.265	0.280	1M	1M	200K	49.4K	0.00	3.90	17.92	48.05	22.33	购	100.00	102.65
	16679	0.400	0.025	6.67	0.400	0.405	900K	900K	200K	77.75K	2.67	0.88	4.35	97.41	30.86	购	77.532	99.668
	13810	0.270	-0.040	-12.90	0.265	0.270	5M	5M	200K	55.25K	1.61	12.77	-8.29	-22.66	31.35	沽	88.880	86.180

切换星空图

点击右上角的“星空图”，切换成星空图：



1.2.6.3 认证股分析

包括条款及数据、图表、市场持货、引伸波幅、股证比较及庄家买/沽平均价表等，如下图。

- 条款及数据



- 图表

图表中，红色线是认股证走势，白色线是正股走势，下面分别显示认股证成交量及正股成交量：



● 市场持货

图表中，黄色线是认股证走势，白色线是正股走势，下面分别显示认股证成交量及正股成交量：

00001

 认购 认沽 确定

认股证搜寻
认股证编号 28219
速查

阵列表
星空图
市场统计
条款数据
图表
市场持货
引伸波幅
股证比较
庄家买卖

日期	成交量(M)	成交金额(M)	庄家买入(M)	庄家沽出(M)	买入均价	沽出均价	发行量(M)	街货(M)	街货(%)
2016-10-19	8.35	1.58	2.63	5.72	0.185	0.191	19.00	4.65	24.50
2016-10-18	4.37	0.79	2.30	2.06	0.184	0.178	19.00	1.56	8.24
2016-10-17	8.21	1.26	4.19	3.92	0.153	0.153	19.00	1.80	9.50
2016-10-14	6.51	1.15	3.10	3.29	0.175	0.177	19.00	2.08	10.95
2016-10-13	6.08	0.91	2.98	3.10	0.149	0.149	19.00	1.89	9.92
2016-10-06	2.27	0.67	1.12	1.12	0.293	0.292	19.00	0.15	0.79
2016-10-05	0.49	0.14	0.14	0.20	0.293	0.282	19.00	0.16	0.82
2016-10-04	0.99	0.34	0.50	0.49	0.343	0.341	19.00	0.10	0.50
2016-09-29	3.20	1.21	1.60	1.60	0.379	0.378	19.00	0.10	0.50

街货历史

★ 恒指 23468 +163.29 26.25B 国企 9735.9 +94.64 上证 6963.28 +33.15 +0.48% 73.84B 纳斯达克 5246.41 +2.57 +0.05%
恒指连续 23489 +210 高水 +21 总张数 46890 红筹 3905.5 +30.21 深证 10775.10 +17.18 +0.16% 165.66B 纳斯达克 5246.41 +2.57 +0.05%

● 引伸波幅

引伸波幅图表中，黄色线是认股证走势，白色线是引伸波幅走势：

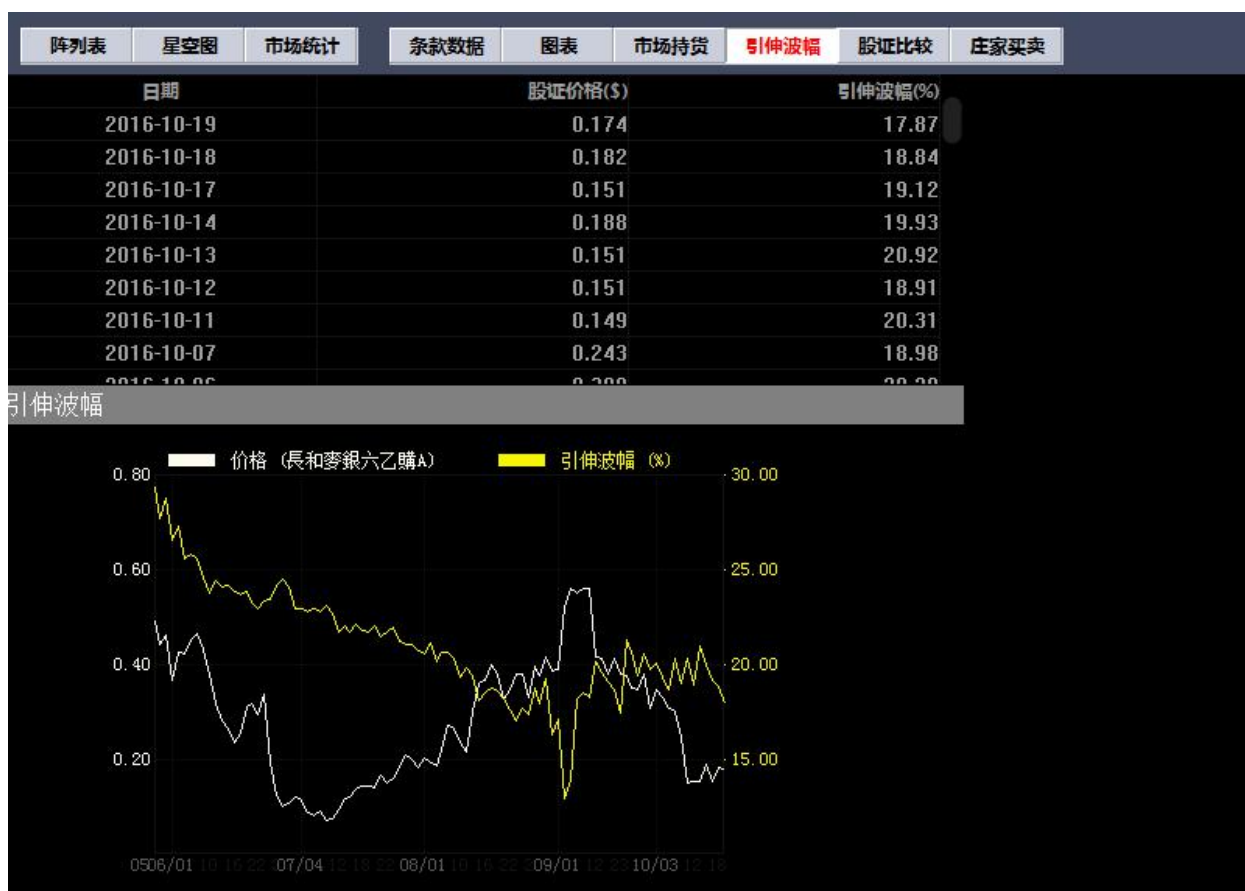

- 股证比较

可对同一个正股的两个相关认股证进行比较：



● 庄家买/沽平均价表

庄家买/沽平均价表如下图：



1.2.7 牛熊证指南

1.2.7.1 调出牛熊证指南

点击菜单栏的“功能”菜单下的“牛熊证指南”。如下图。

功能 (F)	报价 (Q)	分析 (A)	资
捷利视野			14
行情表(报价分析)			61
分时图(即时分析)		F5/05	
日线图(技术分析)		F5/05	
多股同列			13
窝轮指南			16
✓ 牛熊证指南			17
A+H指南			18
大利市			19
经纪搜索			20
综合排名			81
期指			83
期权			85
资金流向			86
券商追踪			87
股份解码			88

或者点击工具条的“牛熊”指南图标，打开窝轮指南，如下图。



1.2.7.2 牛熊证搜寻

点击左边的“认股证搜寻”，弹出设定搜寻条件窗体，如下图



搜寻条件

相关资产	选择正股，能搜出该正股的牛熊证
发行商	选择牛熊证发行商
牛证/熊证	选择牛证或熊证
距离到期日	所有、3个月内、3到6个月、6到9个月、9到12个月，12个月以上
价内/价外	价内/外、价内、价外，设置区间范围
溢价	设置区间范围
收回价	设置区间范围
收回价差	设置区间范围
杠杆比率	设置区间范围

条件设定完后，点击确定，搜出您要查看的正股相关牛熊证，满足条件的所有牛熊证以阵列图方式列出

交易宝 系统(S) 功能(F) 报价(B) 分析(A) 资讯(Q) 查看(V) 特色(C) 交易(T) 帮助(H) 股吧 路演 手机版 网页版 交易

港股 美股 A股 外期 排名 沪港通 期指 资金 龙虎榜 解码 A+H 窝轮 牛熊 大利市 多图 版面 选股 交易 富时A50 做空中国ETF 市场沽空 做多中国ETF

HSI 牛证 熊证 确定 认股证搜寻 牛熊证编号 61452 速查

阵列表 星空图 市场统计 条款数据 图表 市场持仓 股证比较 庄家买卖 街货分析 价格距离 机构分布 新证分布

中國石油股份

代号	现价	升跌	升跌%	买价	卖价	买入量	卖出量	成交量	成交金额	开市价	最低价	最高价	历史波幅%	衍生品成交%	牛熊证成交%
00857	5.3800	-0.01	-0.19	5.3800	5.3900	22K	2.3M	41.38M	222.71M	5.4100	5.3600	5.4300	23.54		25.36 10.60

相关牛熊证 [13/26]

详细	代号	类别	收回价	距收回价↑	杠杆比率	成交量	成交金额	现价	内在价值	估值率	升跌	升跌%	买价	卖价	买入量	卖出量
<input checked="" type="checkbox"/>	61492	牛	5.1800	0.2000	10.98	8.24M	418.44K	0.049	0.040	0.8163	-0.001	-2.00	0.048	0.049	400K	400K
<input checked="" type="checkbox"/>	61462	牛	5.0800	0.3000	11.96	19.84M	945.56K	0.045	0.040	0.8889	-0.005	-10.00	0.045	0.048	1M	1M
<input checked="" type="checkbox"/>	68703	牛	4.8800	0.5000	7.08	90K	6930	0.076	0.070	0.9211	-0.001	-1.30	0.073	0.076	2M	2M
<input checked="" type="checkbox"/>	65751	牛	4.8600	0.5200	7.27	560K	42.54K	0.074	0.072	0.9730	-0.003	-3.90	0.074	0.076	400K	400K
<input checked="" type="checkbox"/>	61450	熊	5.9800	0.6000	6.11	0	0	0.088	0.080	0.9091	0.000	0.00	0.087	0.090	2M	2M
<input checked="" type="checkbox"/>	63013	熊	6.0800	0.7000	4.60	0	0	0.117	0.105	0.8974	0.000	0.00	0.117	0.119	100K	100K
<input checked="" type="checkbox"/>	67304	牛	4.6800	0.7000	5.38	1.3M	130K	0.100	0.100	1.0000	0.000	0.00	0.100	0.103	100K	600K
<input checked="" type="checkbox"/>	67411	牛	4.5800	0.8000	5.12	0	0	0.105	0.100	0.9524	0.000	0.00	0.104	0.107	2M	2M
<input checked="" type="checkbox"/>	62533	牛	4.5600	0.8200	4.89	20K	2200	0.110	0.102	0.9273	0.000	0.00	0.108	0.110	100K	100K
<input checked="" type="checkbox"/>	60666	牛	4.5000	0.8800	4.94	0	0	0.109	0.108	0.9908	0.000	0.00	0.108	0.110	1M	1M
<input checked="" type="checkbox"/>	61493	熊	6.2800	0.9000	4.30	8.28M	1.02M	0.125	0.110	0.8800	0.003	2.46	0.124	0.125	400K	400K
<input checked="" type="checkbox"/>	64928	熊	6.4600	1.0800	3.82	0	0	0.141	0.128	0.9078	0.000	0.00	0.141	0.143	100K	100K
<input checked="" type="checkbox"/>	61452	熊	6.4800	1.1000	3.84	1.21M	167.41K	0.140	0.130	0.9286	0.001	0.72	0.136	0.140	2M	2M
<input checked="" type="checkbox"/>	61957	牛	4.1600	1.2200	3.56	0	0	0.151	0.142	0.9404	0.000	0.00	0.149	0.151	100K	100K
<input checked="" type="checkbox"/>	60898	牛	4.0800	1.3000	3.34	0	0	0.161	0.150	0.9317	0.000	0.00	0.160	0.161	1M	1M
<input checked="" type="checkbox"/>	67410	牛	4.0800	1.3000	3.38	0	0	0.159	0.150	0.9434	-0.001	-0.63	0.156	0.159	2M	2M
<input checked="" type="checkbox"/>	64971	牛	3.9600	1.4200	3.16	0	0	0.170	0.162	0.9529	0.000	0.00	0.168	0.170	100K	100K
<input checked="" type="checkbox"/>	61758	牛	3.9200	1.4600	3.01	0	0	0.179	0.176	0.9832	0.000	0.00	0.178	0.186	600K	600K

特别提示：“内在价值”未扣除牛熊证财务费用，相关费用请参阅发行商网站：<http://www.tt18.com/big5/issuer.htm>

恒指 23305 -89.42 54.5B 国企 9641.2 -78.98 中小 6930.13 -28.84 -0.41% 129.41B 纳斯达克 5243.84 +44.02 +1 深证 10757.92 -39.10 -0.36% 297.96B 纳斯达克 5243.84 +44.02 +1

切换星空图

点击右上角的“星空图”，切换成星空图：



1.2.7.3 牛熊证分析

包括条款及数据、图表、市场持货、股证比较及庄家买/沽平均价表等，如下图：

- 条款及数据



- 图表

图表中，白色线是牛熊证走势，黄色线是正股走势，下面分别显示牛熊证成交量及正股成交量：



● 市场持货

图表中，红色线是牛熊证走势，白色线是正股走势，下面分别显示牛熊证成交量及正股成交量：



● 牛熊证比较

可对同一个正股的两个相关牛熊证进行比较：



● 庄家买/沽平均价表

庄家买/沽平均价表如下图：



1.2.8 A+H 指南

点击工具栏“A+H 指南针”图标，调出 A+H 指南针。





1.2.9 大利市

点击工具栏“大利市报价”图标，调出大利市报价。



1.2.10 经纪搜索

点击工具栏“经纪排位监察”图标，调出经纪排位监察。



1.2.11 综合排名

今日股票综合排名情况。

今日涨幅排名		五秒钟涨幅排名		今日委比前六名				
美加醫學	0.4850	29.33%	冠中地產	0.1010	6.32%	太興置業	4.7000	100.00%
開源控股	0.0840	20.00%	鴻寶資源	1.4800	4.23%	中鋁國際	1.7600	99.28%
鴻寶資源	1.4800	16.54%	錦州銀行	8.3700	2.95%	正大企業國際	2.4200	98.62%
日成控股	3.3400	13.61%	鳳凰衛視	1.5900	2.58%	漢思能源	0.2030	97.05%
長盈集團 (控股)	0.2180	13.54%	中芯國際	0.9900	2.06%	新龍國際	3.9000	96.61%
雋泰控股	0.6300	12.50%	中能控股	0.1000	2.04%	天利控股集團	2.4500	92.73%
日東科技	2.7800	12.10%	民信金控	0.2550	2.00%	信和酒店	2.5000	91.67%
百勤油服	0.5600	12.00%	企展控股	0.5200	1.96%	飛尚無煙煤	1.3500	91.49%

今日跌幅排名		五秒钟跌幅排名		今日委比后六名				
合一投資	0.2700	-10.00%	中創環球	0.5200	-5.45%	亞洲衛星控股	10.5000	-99.01%
先施錶行	0.2410	-7.31%	閩港控股	0.4950	-2.94%	國銀租賃	1.9400	-98.94%
大明國際	2.6500	-7.02%	星光集團	0.7900	-2.47%	中國宏泰發展	3.1300	-96.52%
亞美能源	1.4000	-6.67%	宏基資本	1.2300	-2.38%	天洋國際控股	9.1000	-95.12%
中建置地	0.0140	-6.67%	開源控股	0.0840	-2.33%	拉夏貝爾	8.2100	-94.74%
卡賓	2.1100	-6.64%	中國創新投資	0.0470	-2.08%	景瑞控股	3.0100	-94.62%
威高國際	0.2400	-5.88%	澳科控股	2.4500	-2.00%	百宏實業	4.6700	-93.75%
中國數碼信息	0.1290	-5.84%	琥珀能源	1.5200	-1.94%	天濼環境	7.7800	-93.22%

今日振幅排名		今日量比排名		今日总金额排名				
開源控股	0.0840	37.14%	創美藥業	8.8700	33.58	騰訊控股	21.480	1.04B
美加醫學	0.4850	34.67%	中盈集團控股	0.1680	31.14	中國聯通	9.4200	674.47M
長盈集團 (控股)	0.2180	22.40%	美加醫學	0.4850	24.96	中國海洋石油	10.760	630.03M
神州資源	0.3050	21.79%	明輝國際	1.1500	16.46	中國石油股份	5.5600	469.39M
三龍國際	1.1300	21.78%	瑞鑫國際集團	0.0410	13.78	匯豐控股	58.650	467.28M
能源國際投資	0.1460	18.66%	匹克體育	2.6000	13.27	中國移動	92.650	459.48M
中國金融租賃	0.3600	18.46%	天濼環境	7.7800	13.21	工商銀行	4.7500	433.12M
滴達國際	0.5400	17.54%	中策集團	0.1910	13.13	友邦保險	52.650	412.37M

恒指	23430	+124.84	34.08B	国企	9722.0	+80.73	上证	6972.80	+42.66	+0.62%	102.99B	▲	纳斯达克	5246.41	+2.57		
恒指连续	23430	+151	高水 +0	总张数	59663	红筹	3895.6	+20.27	深证	10789.90	+31.99	+0.30%	227.55B	▼	纳斯达克	5246.41	+2.57

可在"报价"菜单>"香港综合排名"中选择切换股票、权证或牛熊证。

今日涨幅排名		五秒钟涨幅排名	
0.4850		0.3450	2.99%
1.4800		0.2340	2.63%
0.0810		0.8100	2.53%
0.2190		0.9200	2.22%
3.3400	13.61%	0.0470	2.17%
0.6300	12.50%	0.2550	2.00%
1.1300	11.88%	0.5200	1.96%
0.1450	11.54%	0.2700	1.89%

今日跌幅排名		五秒钟跌幅排名	
0.2750	-8.33%	0.0810	-3.57%
0.2400	-7.69%	0.0980	-2.97%
2.6500	-7.02%	0.9600	-2.04%

双击股票名称即转到该股的图表窗口。

1.2.12 期指

打开“功能”菜单下的“期指”。或者打开功能菜单下的“期指”按钮。



点击“查看”菜单下的“系统设置”，可更换背景色。

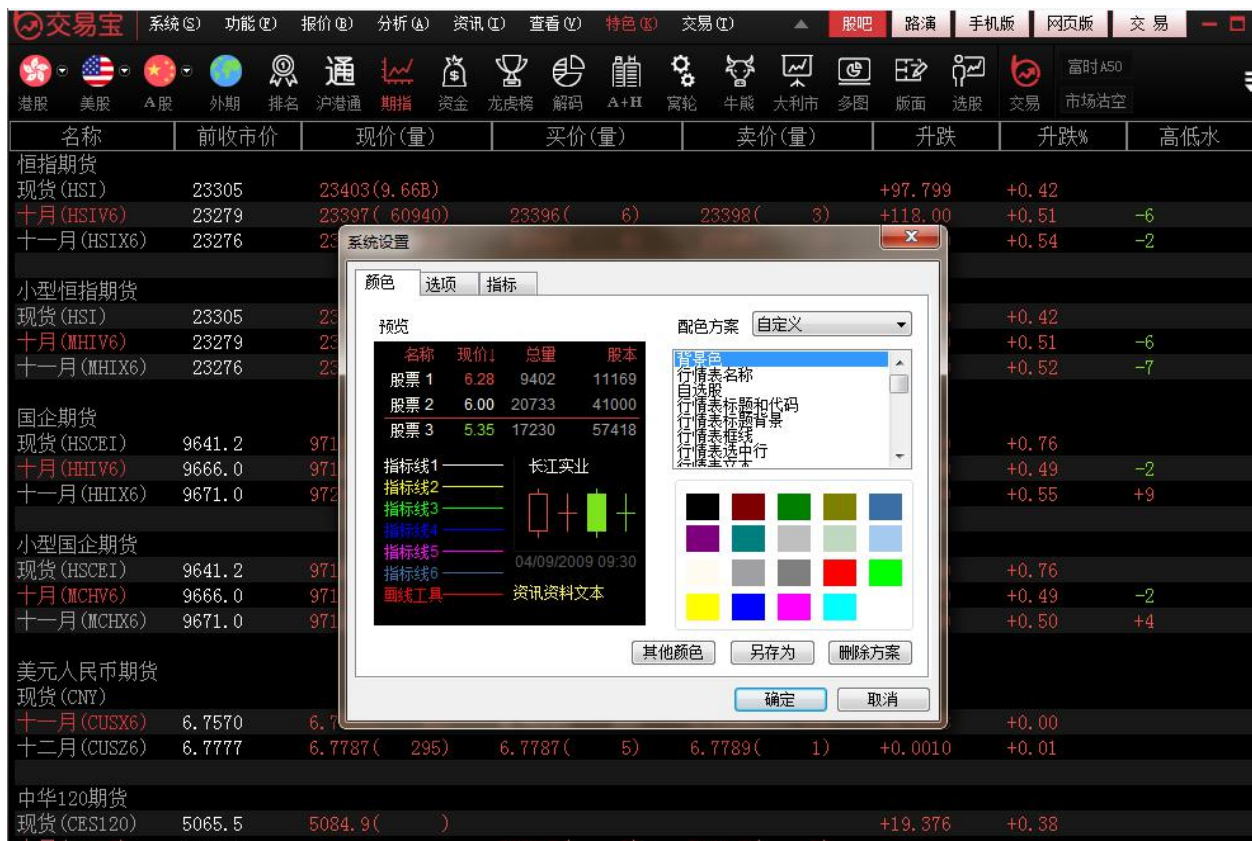

1.2.13 期权

打开"功能"菜单下的“期权”。



1.2.14 资金流向

1. 选择左侧菜单中的“资金”。



进入“资金流向”页面。

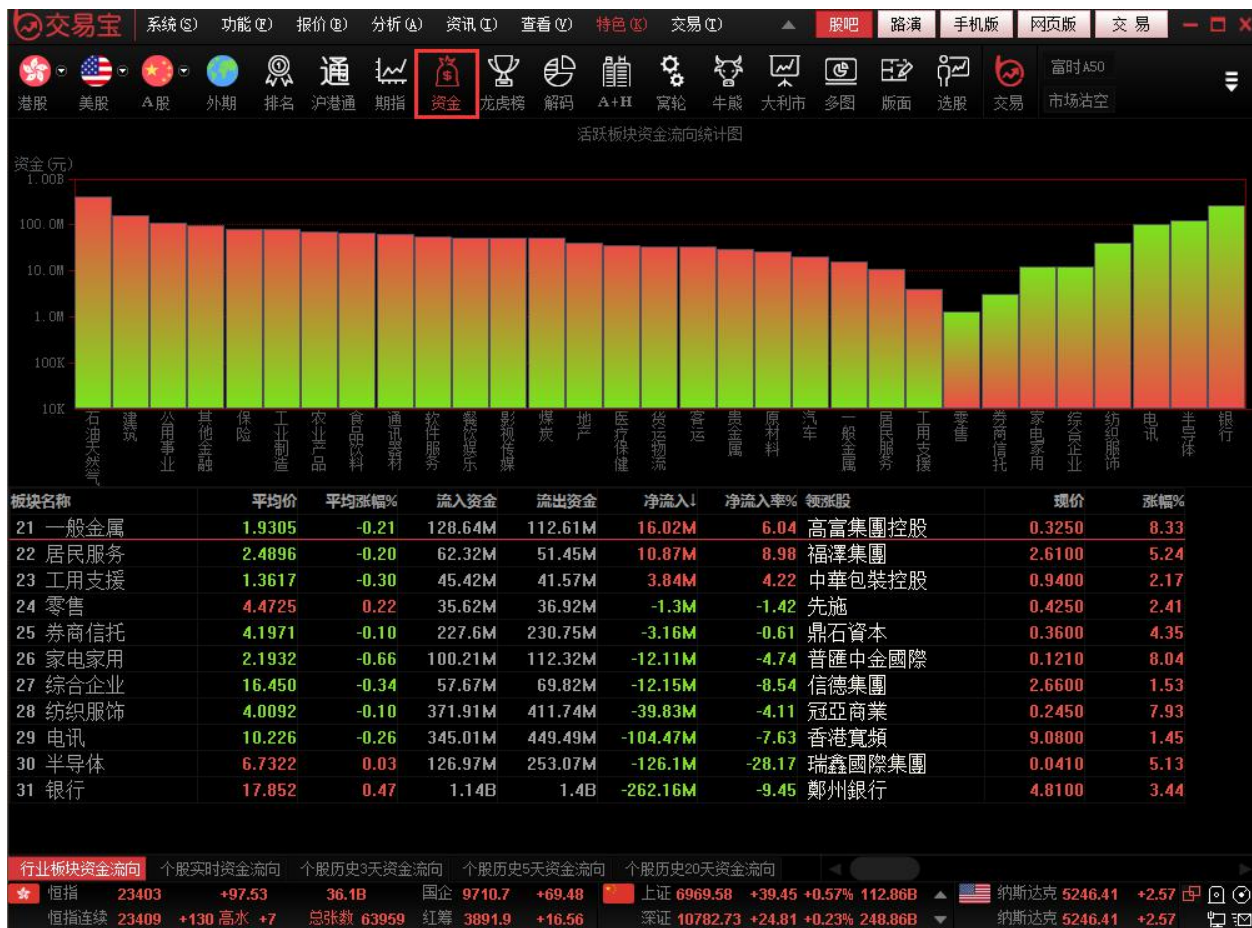

1.2.15 券商追踪

1. 点击菜单栏上的“龙虎榜”按钮，选择二级菜单中的“券商追踪”。

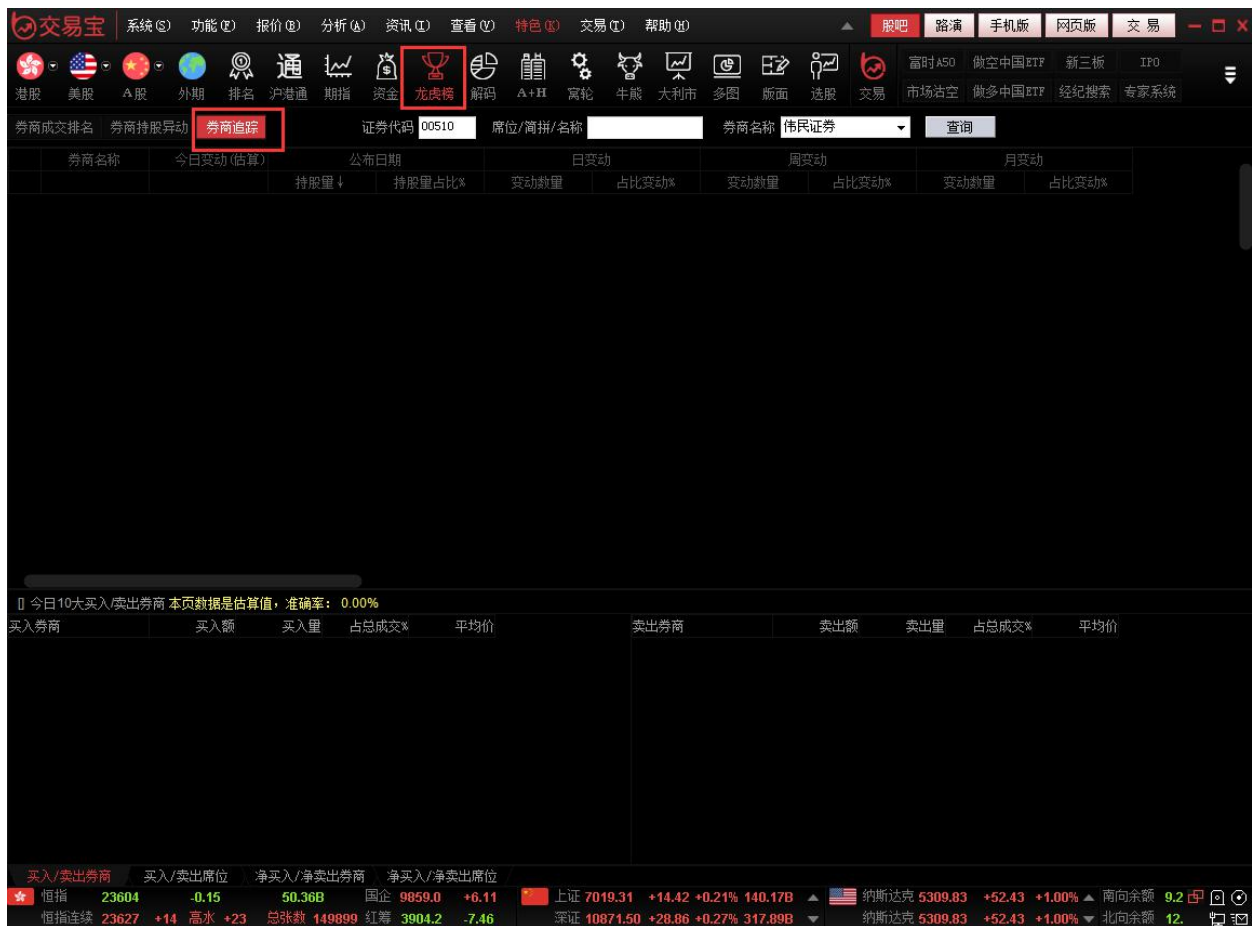

进入券商追踪页面,可以在券商追踪页面顶端输入需要搜索的券商进行查询。



点击标签“券商持股异动”查看券商持股异动列表。

异动条件: 持股量占比日变动达到2%或周变动达到4%或月变动达到10%

公布日期↓	证券代码	券商名称	最新数据		日变动		周变动		月变动	
			持股量	持股量占比%	变动数量	占比变动%	变动数量	占比变动%	变动数量	
1	20161024	02728 裕蔴能源	中泰证券	461.53M	59.650	0	0.000	0	0.000	455.34M
2	20161024	08153 科地農業	中南证券	200.86M	24.190	0	0.000	147.94M	16.440	147.95M
3	20161024	08368 中國創意控股	英皇证券	225M	18.630	225.0M	18.630	225.0M	18.630	225.0M
4	20161024	02310 申基國際	耀燦金融	103.27M	22.620	0	0.000	22.22M	4.870	-50.78M
5	20161024	00521 海航實業股份	兴证国际	4.05B	35.560	0	0.000	150K	0.000	1.87B
6	20161024	01918 融創中國	兴证国际	656.33M	19.280	0	0.000	0	0.000	655.62M
7	20161024	08047 宇恒供應鏈	兴证国际	270.83M	13.440	51.6M	2.560	63.9M	3.170	146.3M
8	20161024	01432 中國聖牧	兴证国际	1.3B	20.420	4.94M	0.080	42.47M	0.670	924.78M
9	20161024	01466 民生珠寶	星展唯高	164.29M	51.410	0	0.000	0	0.000	108.53M
10	20161024	01856 依波路	新鴻基	38.53M	11.090	0	0.000	0	0.000	37.99M
11	20161024	00482 聖馬丁國際	新鴻基	195.48M	14.900	0	0.000	0	0.000	188.82M
12	20161024	00510 時富金融服務集團	伟民证券	1.57B	37.980	10.64M	0.250	1.48B	35.860	1.49B
13	20161024	00263 高富集團控股	万赢证券	173.51M	12.370	0	0.000	0	0.000	171.35M
14	20161024	08101 家夢控股	树熊证券	450.62M	18.540	8.51M	0.350	118.51M	4.870	121.6M
15	20161024	08268 迪臣建設	树熊证券	58.62M	5.860	12M	1.200	46.6M	4.660	46.56M
16	20161024	01176 珠光控股	农银国际	2.8B	58.020	0	0.000	0	0.000	1.28B
17	20161024	01046 寰宇國際金融	康宏投资	11.17M	2.090	10.75M	2.020	10.75M	2.020	11.03M
18	20161024	01150 米蘭站	凯宏证券	54.37M	6.680	0	0.000	39M	4.420	39.00M
19	20161024	01191 粵首環保	金利丰	1.55B	43.120	0	0.000	1.08M	0.030	579.38M
20	20161024	00674 文化地標投資	金利丰	409.56M	38.000	301.85M	28.010	407.64M	37.830	409.53M
21	20161024	01340 惠生國際	金利丰	173.33M	29.930	0	0.000	0	0.000	172.43M
22	20161024	00707 協盛協豐	金利丰	976.51M	24.490	587.18M	12.850	587.18M	12.850	557.31M
23	20161024	00907 高雅光學	金利丰	60.0M	18.530	-20K	-0.010	0	0.000	58.37M
24	20161024	00970 耀萊集團	金利丰	868.63M	29.150	0	0.000	0	0.000	748.09M
25	20161024	02309 伯明翰環球	结好证券	500.27M	12.990	-20K	0.000	0	0.000	500.07M
26	20161024	08230 中國宇天	建银国际	450.01M	55.550	0	0.000	0	0.000	450M
27	20161024	01685 博耳電力	建银国际	140.08M	18.100	0	0.000	0	0.000	139.98M
28	20161024	01003 歡喜傳媒	汇丰金融	153M	5.990	0	0.000	143.33M	5.620	143.33M
29	20161024	01708 三寶科技	海通国际	2.96M	3.220	2.65M	2.890	2.65M	2.890	2.65M

点击标签“券商成交排名”查看券商成交排名列表。

本页数据是估值值，仅供参考。

券商名称	总买入金额	总卖出金额	成交金额	净买入金额↓	净买入占比%	净卖出金额	净卖出占比%
1	中投信息	864.94M	441.45M	1.31B	423.49M	32.42	-
2	麦格理	376.07M	320.54M	696.6M	55.53M	7.97	-
3	耀才证券	320.7M	270.13M	590.82M	50.57M	8.56	-
4	IMC	734.62M	691.99M	1.43B	42.64M	2.99	-
5	利通证券	104.7M	80.21M	184.91M	24.49M	13.24	-
6	朗盈证券	31.46M	8.54M	40M	22.91M	57.28	-
7	东亚证券	88.74M	67.18M	155.92M	21.56M	13.83	-
8	跃銀研发	94.92M	73.5M	168.42M	21.42M	12.72	-
9	海通国际	341.26M	323.02M	664.28M	18.24M	2.75	-
10	法巴证券	131.97M	115.06M	247.03M	16.91M	6.85	-
11	中信证券	78.44M	61.87M	140.31M	16.56M	11.80	-
12	大新证券	64.22M	47.68M	111.9M	16.54M	14.78	-
13	中国光大	37.91M	21.81M	59.72M	16.09M	26.95	-
14	国元证券	26.33M	12.22M	38.54M	14.11M	36.61	-
15	交银国际	156.55M	143.21M	299.77M	13.34M	4.45	-
16	富途证券	74.5M	61.38M	135.88M	13.12M	9.65	-
17	Penjing	12.58M	3.04M	15.62M	9.55M	61.10	-
18	鹰达证券	8.01M	54.4K	8.06M	7.95M	98.65	-
19	民信证券	18.0M	10.4M	28.4M	7.6M	26.74	-
20	辉立证券	94.01M	86.61M	180.61M	7.4M	4.10	-
21	天顺证券	8.85M	1.61M	10.46M	7.25M	69.29	-
22	中信建投	10.11M	3.06M	13.17M	7.05M	53.53	-
23	国金证券	8.32M	1.28M	9.61M	7.04M	73.26	-
24	兴旺证券	10.77M	4.37M	15.14M	6.4M	42.26	-
25	太平证券	9.89M	3.8M	13.69M	6.1M	44.54	-
26	汇富金融	10.72M	4.74M	15.46M	5.98M	38.67	-
27	中南证券	6.48M	582.35K	7.06M	5.9M	83.51	-
28	华融国际	19.43M	13.54M	32.97M	5.89M	17.86	-
29	安信国际	31.53M	25.78M	57.31M	5.75M	10.02	-



1.2.16 股份解码

1. 点击工具菜单栏上的“解码”按钮，进入股份解码页面。

序号	证券代码/名称	股东名称	股东类型	事件日期	持仓		减仓	
					变动数量 (变动率%)	总数量 (占比%)	变动数量 (变动率%)	总数量 (占比%)
1	00933 光匯石油	Energy Empire Investment	2	20161018	15.5M (0.15)	2.95B (28.98)	0 (0.00)	0 (0.00)
2	00933 光匯石油	薛光林	3	20161018	15.5M (0.16)	7.32B (72.06)	0 (0.00)	0 (0.00)
3	01315 允升國際	谢晓涛	3	20161018	-25M (-0.42)	50M (0.83)	0 (0.00)	0 (0.00)
4	00062 載通	雷礼权	3	20161018	-92.2K (-0.01)	6.34M (1.54)	0 (0.00)	0 (0.00)
5	00131 卓能(集團)	赵世曾	3	20161017	20K (0.00)	355.53M (70.92)	0 (0.00)	0 (0.00)
6	00131 卓能(集團)	Yan Yin Company Limited	2	20161017	20K (0.00)	281.92M (56.23)	0 (0.00)	0 (0.00)
7	00148 建滔化工	郑永耀	3	20161017	-2.3M (-0.02)	13.68M (1.31)	0 (0.00)	0 (0.00)
8	00148 建滔化工	张伟连	3	20161017	-1.5M (-0.01)	7.77M (0.74)	0 (0.00)	0 (0.00)
9	00148 建滔化工	张家成	3	20161017	-800K (-0.01)	7.0M (0.67)	0 (0.00)	0 (0.00)
10	00148 建滔化工	张国荣	3	20161017	-2.6M (-0.01)	12.91M (1.24)	0 (0.00)	0 (0.00)
11	00148 建滔化工	张广军	3	20161017	-2M (-0.01)	9.53M (0.91)	0 (0.00)	0 (0.00)
12	00148 建滔化工	何燕生	3	20161017	-2.5M (-0.02)	13.79M (1.32)	0 (0.00)	0 (0.00)
13	00159 布萊克萬礦業	KQ Resources Limited	2	20161017	208M (0.00)	442.65M (5.28)	0 (0.00)	0 (0.00)
14	00524 E-KONG GROUP	杨俊昇	3	20161017	100K (0.01)	600K (0.08)	0 (0.00)	0 (0.00)
15	00698 通達集團	杨孙西	3	20161017	5.2M (0.09)	18.61M (0.32)	0 (0.00)	0 (0.00)
16	00933 光匯石油	薛光林	3	20161017	1.5M (0.01)	7.31B (71.90)	0 (0.00)	0 (0.00)
17	00933 光匯石油	Energy Empire Investment	2	20161017	1.5M (0.02)	2.93B (28.83)	0 (0.00)	0 (0.00)
18	00976 齊合天地	Pengda Value Fund SPC	2	20161017	5M (0.00)	81.55M (5.03)	0 (0.00)	0 (0.00)
19	00976 齊合天地	Cinda International Holding	2	20161017	5M (0.00)	81.55M (5.03)	0 (0.00)	0 (0.00)
20	00976 齊合天地	中国信达资产管理股份有	2	20161017	5M (0.00)	81.55M (5.03)	0 (0.00)	0 (0.00)
21	00976 齊合天地	Cinda Asset Management [2	20161017	5M (0.00)	81.55M (5.03)	0 (0.00)	0 (0.00)
22	01087 威訊控股	Smoothly Global Holdings	2	20161017	2M (0.24)	116M (14.16)	0 (0.00)	0 (0.00)
23	01087 威訊控股	王芳	3	20161017	2M (0.24)	116M (14.16)	0 (0.00)	0 (0.00)
24	01087 威訊控股	陈锡强	3	20161017	2M (0.24)	116M (14.16)	0 (0.00)	0 (0.00)
25	01098 路勁基建	ZWP Investments Limited	2	20161017	5.4K (0.01)	236.61M (131.98)	0 (0.00)	0 (0.00)



1.3 报价

1.3.1 香港分类报价

行情表报价可从香港分类中进行选择显示报价，分为：香港主板、香港创业板、香港期货、香港指数、香港认购证、香港认沽证、香港牛证、香港熊证、恒生指数成分股、红筹指数成分股、国企指数成分股和自选股等。

点击“报价”菜单>“香港分类报价”进行选择：



1.3.2 沪深分类报价

行情表报价可从沪深分类中进行选择显示报价，分为：沪深 A 股、沪深 B 股、沪深指数、沪深基金、香港认购证、香港认沽证、香港牛证、香港熊证、蓝筹股、红筹股、国企股和自选股等。点击“报价”菜单>“香港分类报价”进行选择：



1.3.3 香港综合排名

可在"报价"菜单>"香港综合排名"中选择切换股票、权证或牛熊证。



1.3.4 沪深综合报价

行情表报价可从香港分类中进行选择显示报价，分为：上证 A 股、上证 B 股、上证债券、深圳 A 股、深圳 B 股、创业板等。

点击“报价”菜单>“沪深综合报价”进行选择：



1.3.5 大字报价

点击"报价"菜单>"大字报价", 行情表将以大字体显示模式, 再次点击即还原正常显示。



1.4 分析

1.4.1 大盘

点击"分析"菜单>"大盘", 可调出大盘指数走势图, 可选恒生指数、恒指期货现月连续、恒生中国企业(国企)和恒生香港中资(红筹)。



1.4.2 成交明细

显示每笔成交的时间、成交价、现手、成交额。可按任一栏目升、降排序。

快捷键：F1

时间 ↑	成交价	成交量	成交额	席位	时间 ↑	成交价	成交量	成交额	席位	时间 ↑	成交价	成交量	成交额	席位
09:30	23565	1.69B	48.55M		09:31	23568	2.01M	13.49M		09:32	23531	740.74K	8.87M	
09:30	23564	44.02M	104.09M		09:31	23565	3.69M	6.07M		09:32	23530	2.61M	5.44M	
09:30	23560	23.5M	43.43M		09:31	23565	2.09M	13.69M		09:32	23529	1.62M	12.73M	
09:30	23559	34.61M	20.8M		09:31	23566	4.56M	6.25M		09:32	23530	827.65K	3.95M	
09:30	23558	12.88M	18.07M		09:31	23561	5.36M	18.91M		09:32	23531	904.96K	3.76M	
09:30	23565	11.45M	20.45M		09:31	23564	2.15M	6.86M		09:32	23530	1.07M	3.15M	
09:30	23568	17.08M	17.47M		09:31	23542	2.5M	38.16M		09:32	23531	166.14K	10.53M	
09:30	23575	15.97M	14.33M		09:31	23543	20.72M	20.79M		09:32	23530	1.52M	4.68M	
09:30	23578	10.17M	35.62M		09:31	23542	18.07M	17.45M		09:32	23528	206.85K	7.42M	
09:30	23580	17.97M	8.07M		09:31	23541	5.33M	13.81M		09:32	23529	3.28M	6.64M	
09:30	23584	2.48M	9.49M		09:31	23539	10.21M	11.36M		09:32	23529	979.46K	9.62M	
09:30	23574	5.71M	11.99M		09:31	23540	3.14M	19.2M		09:32	23532	1.67M	24.58M	
09:30	23576	6.37M	9.17M		09:31	23533	10.38M	13.7M		09:32	23534	17.09M	5.58M	
09:30	23576	4.22M	17.75M		09:31	23535	1.79M	14.11M		09:32	23530	4.67M	11.31M	
09:30	23578	8.03M	19.54M		09:31	23533	4.33M	5.22M		09:32	23532	3.48M	15.12M	
09:30	23576	11.08M	15.61M		09:31	23534	1.87M	8.43M		09:32	23531	2.33M	5.8M	
09:30	23572	8.3M	14.11M		09:31	23537	4.77M	12.42M		09:32	23532	761.86K	13.78M	
09:30	23577	7.89M	10.11M		09:31	23534	7.04M	8.16M		09:33	23539	11.15M	15.71M	
09:30	23574	9.0M	9.99M		09:31	23534	7.01M	5.93M		09:33	23536	2.77M	18.59M	
09:30	23571	4.81M	13.18M		09:31	23533	2.39M	43.28M		09:33	23535	1.04M	6.01M	
09:30	23573	4.2M	15.62M		09:31	23533	849.66K	6.57M		09:33	23542	572.67K	7.98M	
09:30	23574	3.77M	8.57M		09:32	23529	3.73M	9.09M		09:33	23544	1.79M	5.95M	
09:30	23573	3.05M	11.1M		09:32	23532	8.41M	19.63M		09:33	23541	3.23M	10.46M	
09:30	23569	1.52M	7.57M		09:32	23530	4.69M	19.82M		09:33	23538	574.21K	13.9M	
09:30	23569	3.01M	31.72M		09:32	23530	2.1M	15.2M		09:33	23541	1.86M	9.23M	
09:30	23566	3.95M	19.27M		09:32	23532	4.34M	9.43M		09:33	23541	5.02M	8.7M	
09:30	23562	1.22M	9.23M		09:32	23530	1.7M	8.85M		09:33	23544	16.49M	38.05M	
09:31	23558	2.93M	42.56M		09:32	23530	3.94M	15.9M		09:33	23550	1.9M	27.47M	
09:31	23568	31.2M	4.97M		09:32	23532	1.34M	7.31M		09:33	23554	9.22M	13.23M	

1.4.3 分价表

显示价格和成交量分布状况;可按任一栏目升、降排序。

快捷键：F2



价格	外盘	内盘	成交量↓	成交量图	价格	外盘	内盘	成交量↓
14.21	0	3811	3811					
14.16	0	2416	2416					
14.27	108	700	808					
14.28	565	0	565					
14.24	0	410	410					

1.4.4 选择版块

打开“分析”菜单下的“选择版块”功能。

快捷键：Ctrl+G

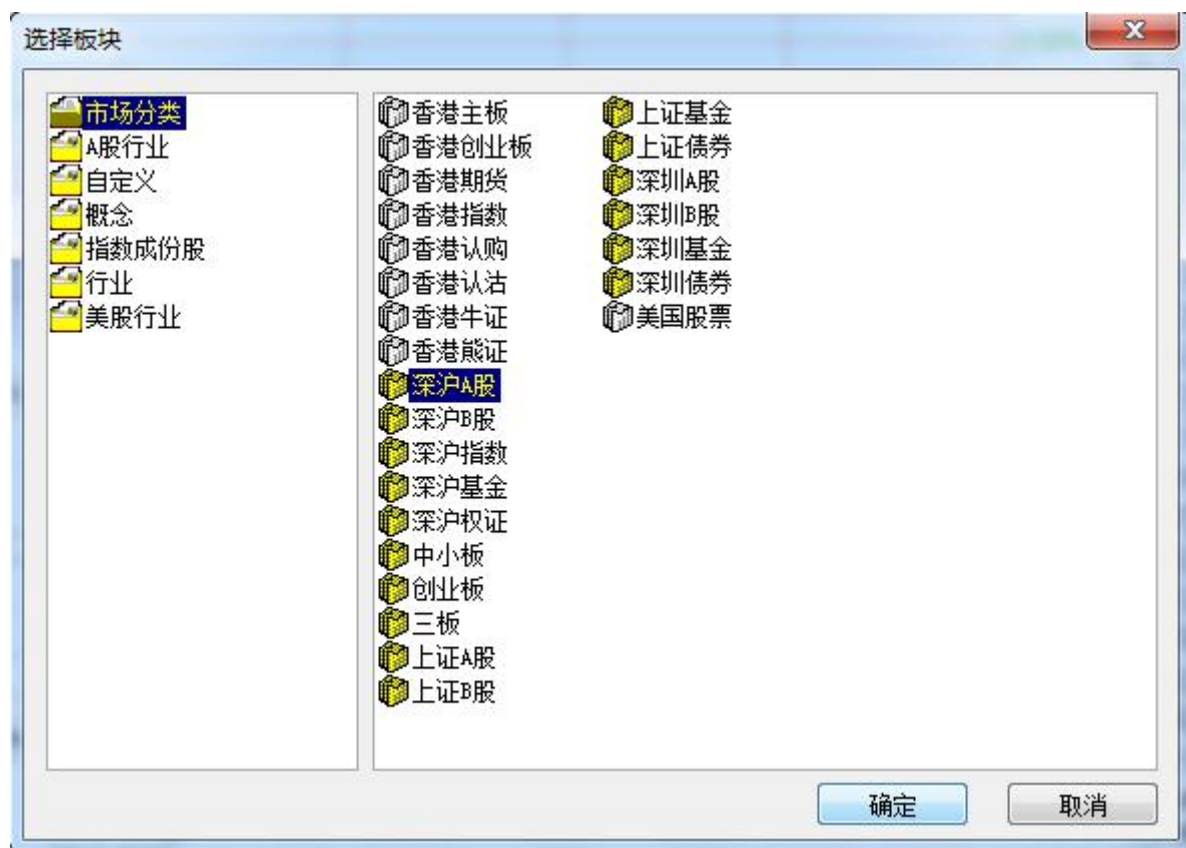

1.4.5 分时图

打开分时走势图。

选择“功能”菜单下的“分时图”选项，打开个股分时图。



1.4.6 K 线图

点击"分析"菜单>"K 线图", 即是可调出日线 K 线图。

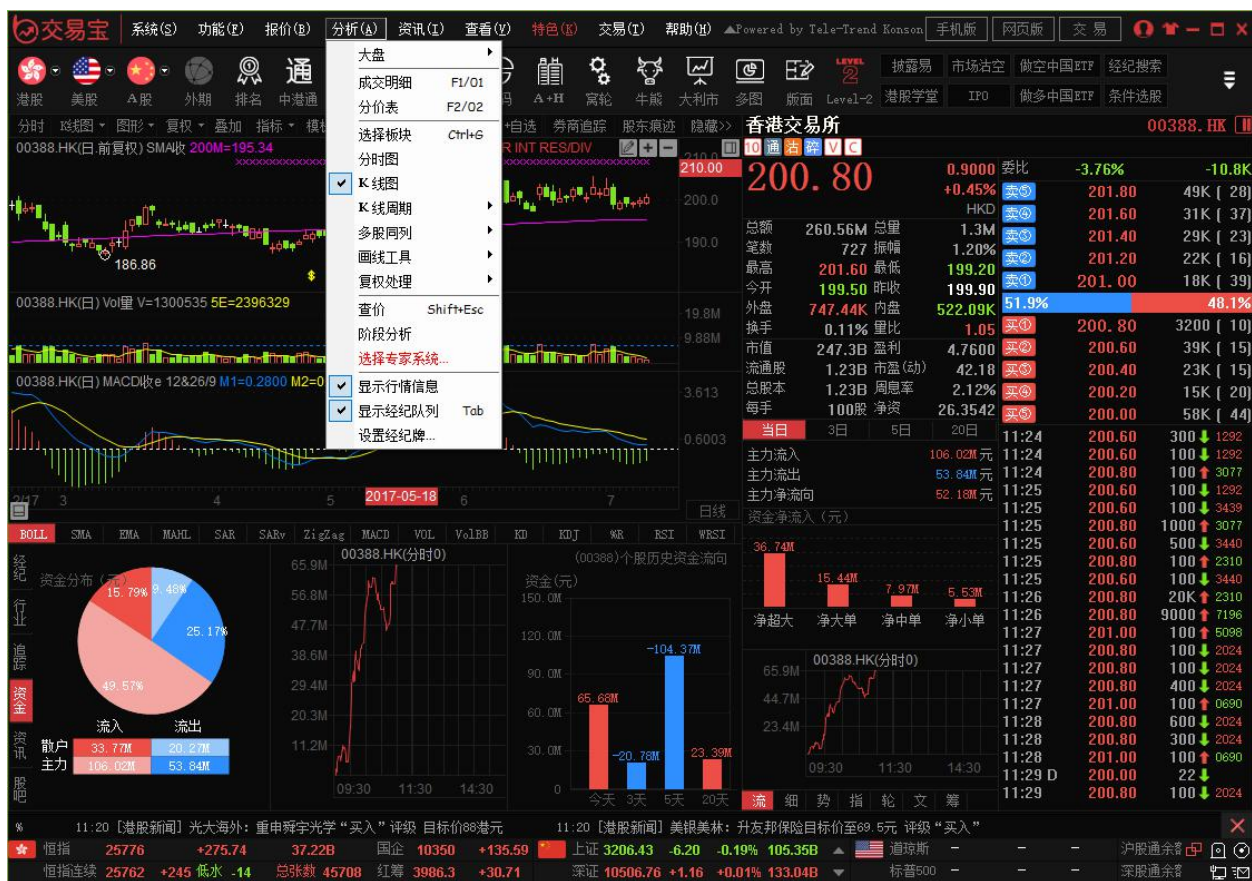

1.4.7 K 线周期

点击"分析"菜单>"K 线周期", 即是可调出日线 K 线图。K 线周期分为: 日线, 周线, 月线, 1 分钟, 5 分钟, 15 分钟, 30 分钟, 60 分钟选择图。



1.4.8 多股同列

点击"分析"菜单>"多股同列", 调出多图, 可选择多股同列内容: 选择板块、四股同列、九股同列及图表周期。



1.4.9 画线工具

1.4.9.1 画图工具

在股票走势图的右上角有一组工具按钮，点击第一个按钮“划线工具”>“画图工具”菜单。

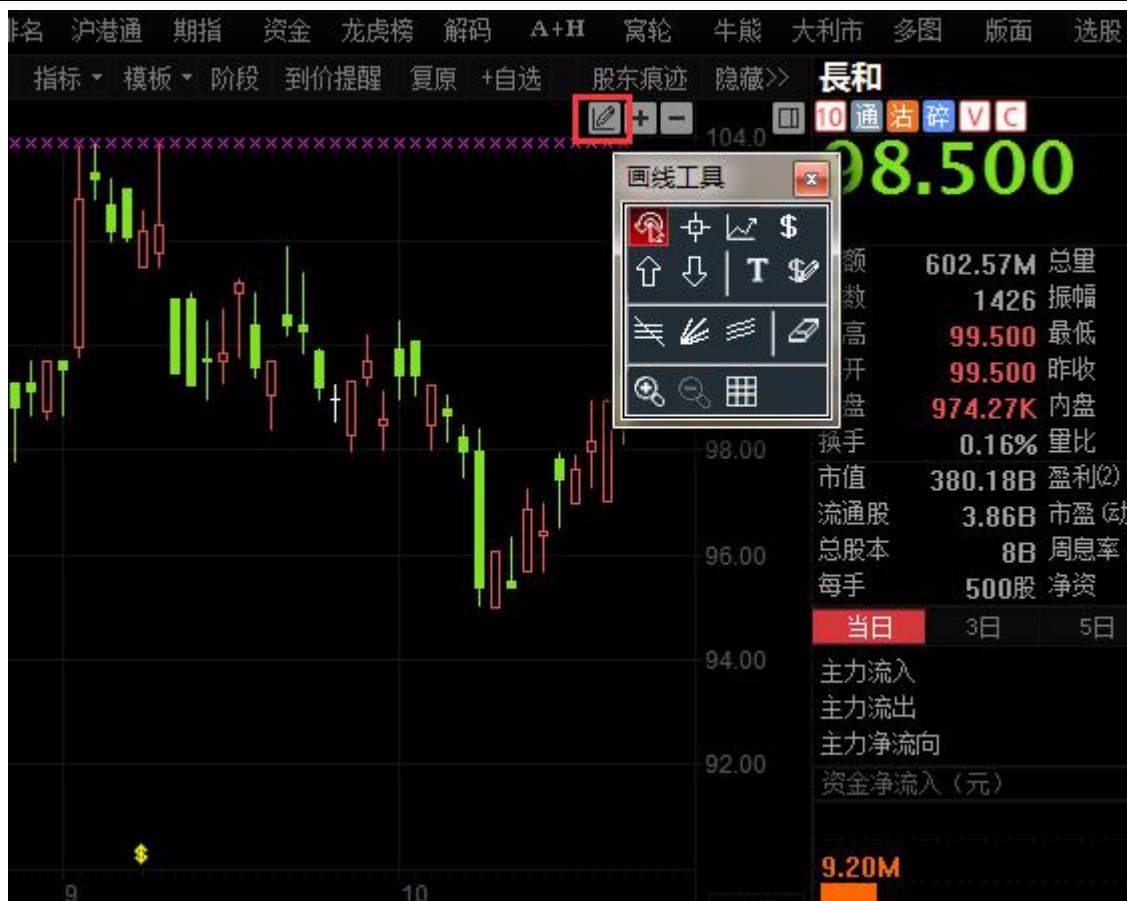

1.4.9.2 取消画图

点击"分析"菜单>"画线工具">"取消画图"或点击划线工具右上角"X"按钮，让鼠标指箭恢复无画图工具初始状态。



1.4.9.3 趋势线

- 趋势线绘画

点击 "  " 快速功能键，将出现十字星，在决定第一点位置后紧按左键后拖拉到第二点

放手，即可绘划出您需要的趋势线。用此法，您可以更加详尽地分析趋势的变化。



● 趋势线属性

双击趋势线调出属性窗口。

可设置趋势线的线条类型、宽度和颜色，还可为设线条向左或向右无限延；

使用系统的缺省值

保存为系统的缺省值

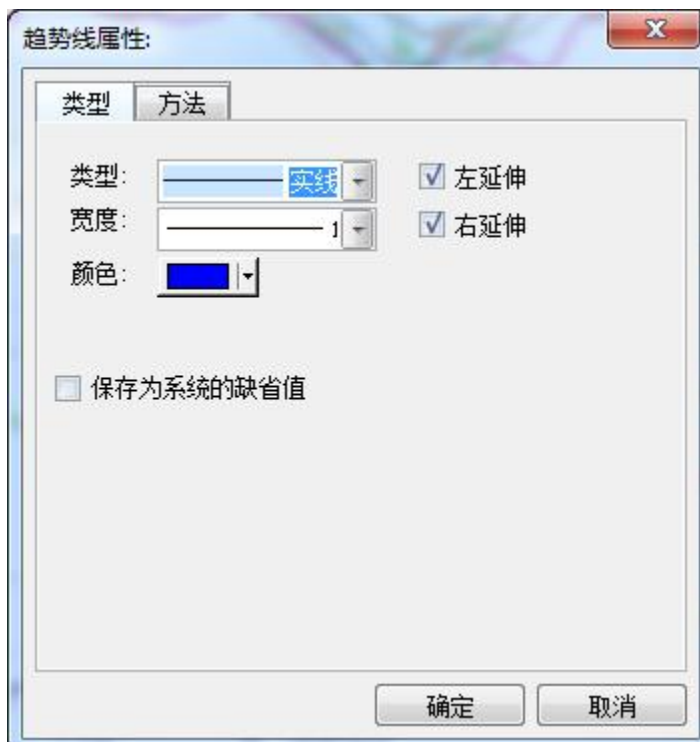

设置趋势线绘划方法：任意、垂直线和水平线等方法。



1.4.9.4 文字标注

点击"分析"菜单>"画线工具">"文字标注", 在图中标注文字内容。



双击"文字标注"框, 弹出设置窗口。进行内容、背景、文字及边框等属性设置。



设置后，"文字标注"已显示图表中，标注可在图表中鼠标直接进行大小及位置修改。

1.4.9.5 图标标注

点击"分析"菜单>"画线工具">"图标标注"，在图中标注图标标注。

双击图表中"标注图标"，弹出设置窗口，可编辑内容。



1.4.9.6 获利回吐

点击"分析"菜单>"画线工具">"获利回吐", 对走势图进行获利回吐技术分析。

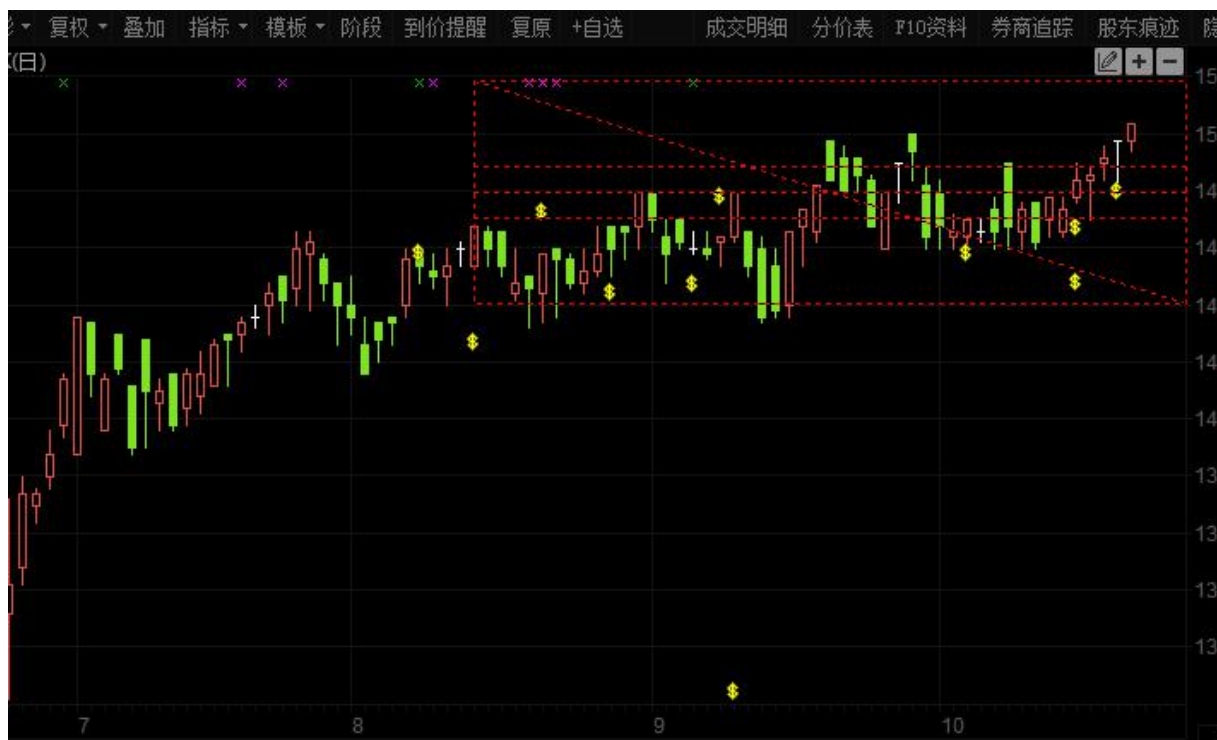

双击弹出设置窗口。

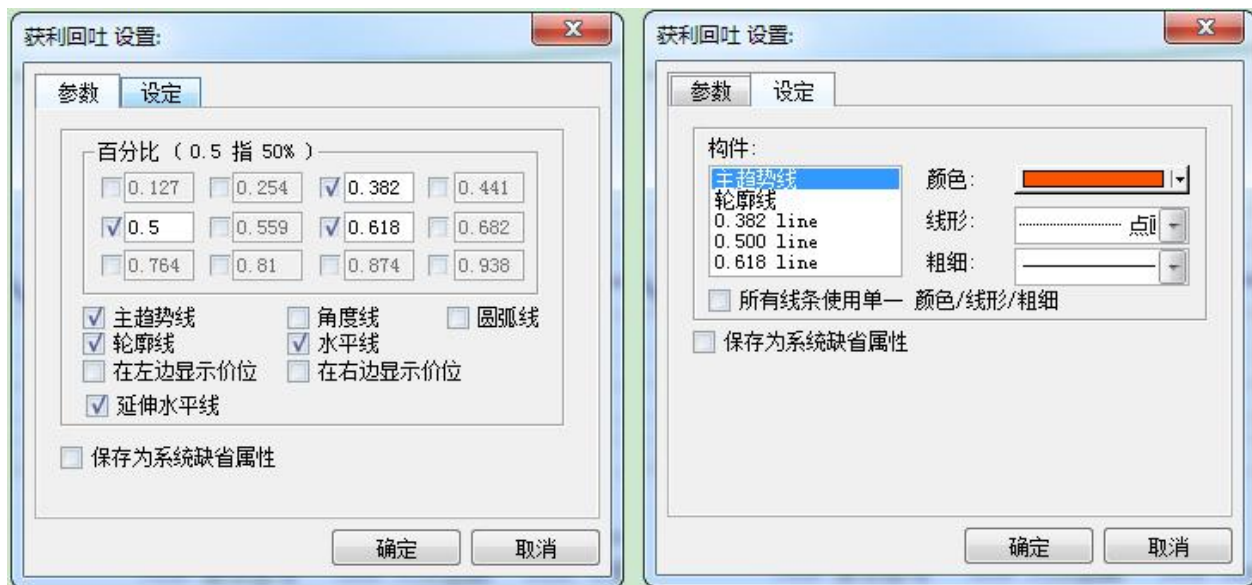

1.4.9.7 江恩角度

点击"分析"菜单>"画线工具">"江恩角度", 对走势图进行江恩角度技术分析。



双击弹出设置窗口。

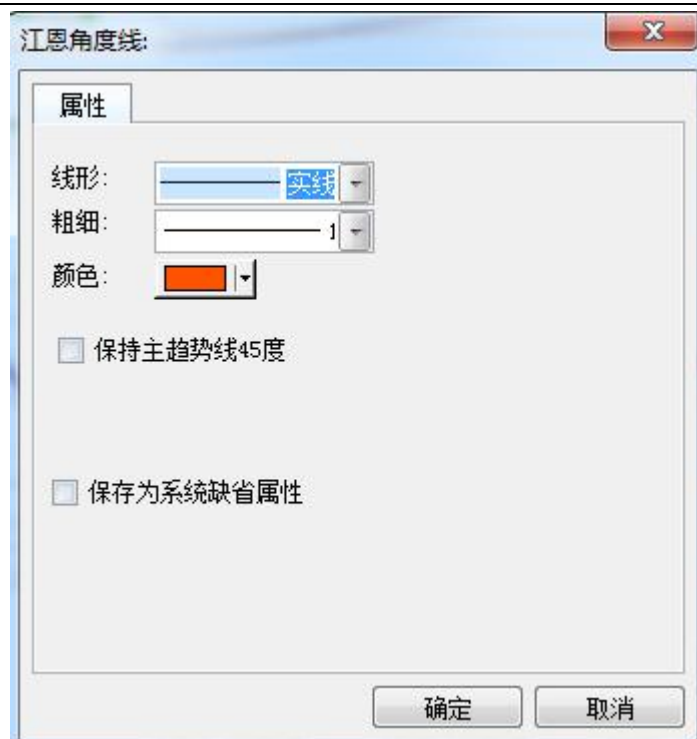

1.4.9.8 江恩矩阵

点击"分析"菜单>"画线工具">"江恩矩阵", 对走势图进行江恩矩阵技术分析。





1.4.9.9 回归通道

点击"分析"菜单>"画线工具">"回归通道", 对走势图进行回归通道技术分析。

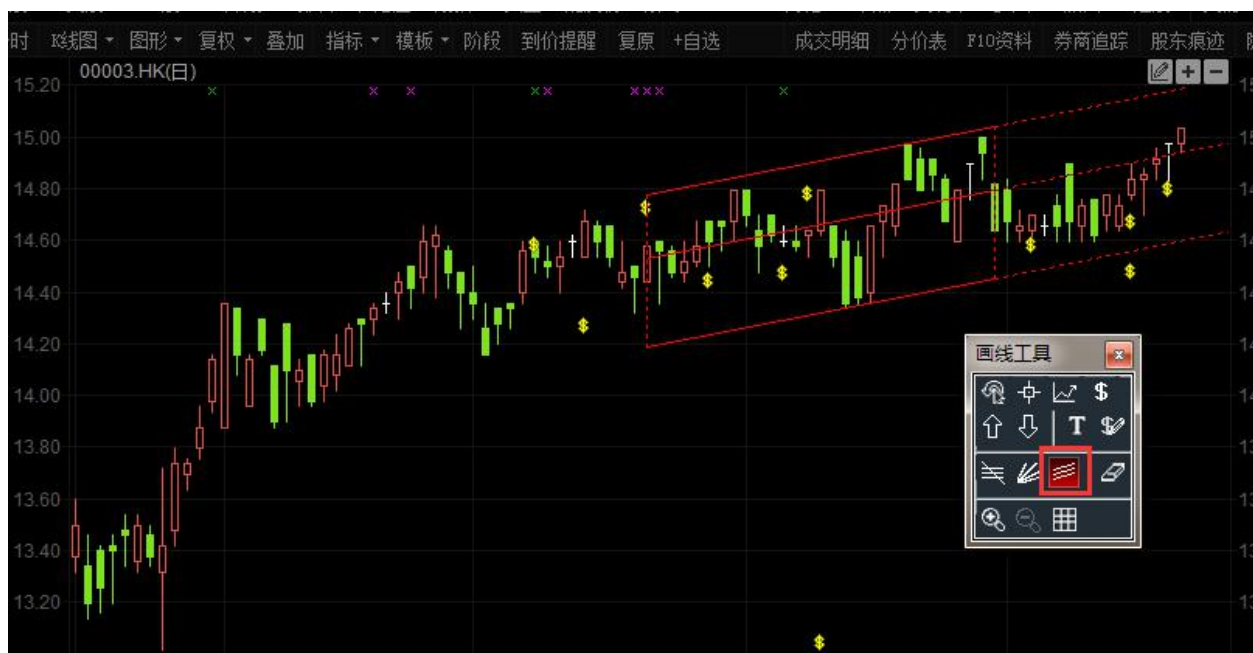

双击弹出设置窗口。

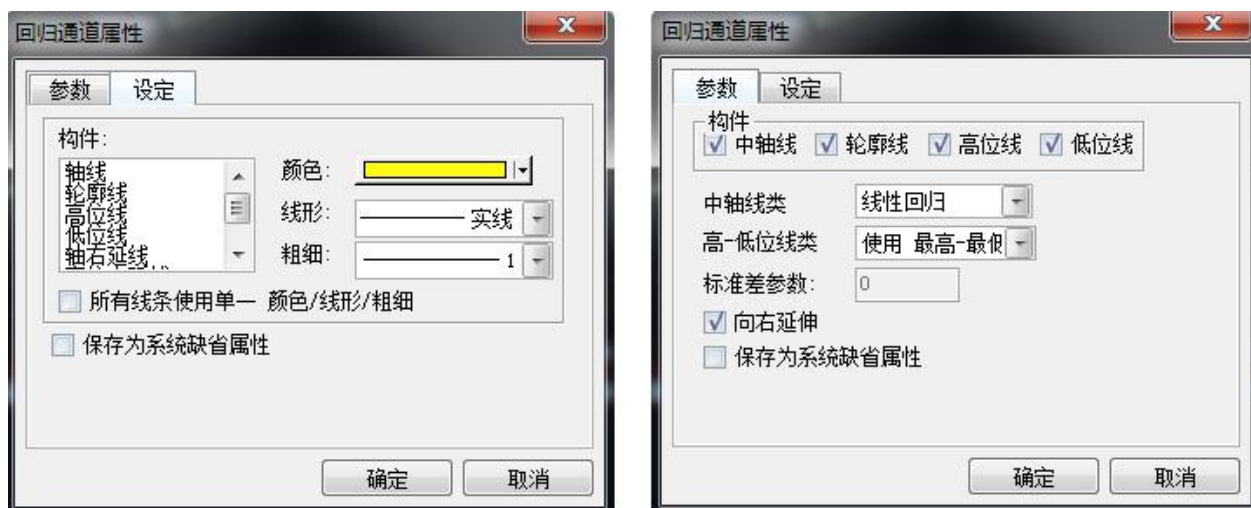



1.4.10 查价

查价功能：用户可以查询走势图内任何一日之成交时间（或每笔成交价）价格之开高低收、成交量或任何图中分析工具之数值。

操作：

方法一：按键：Shift+ESC 调出十字，查看价位，再按一次：Shift+ESC 取消。

方法二：单击图中 "  ", 后移动 "  " 至图中任何位置即可在该图之左上角开始显示当时之时间价格及分析工具之数值。

如欲取消查价 " 十字星 " 可移动鼠标单击 "  " 或按右键即可。

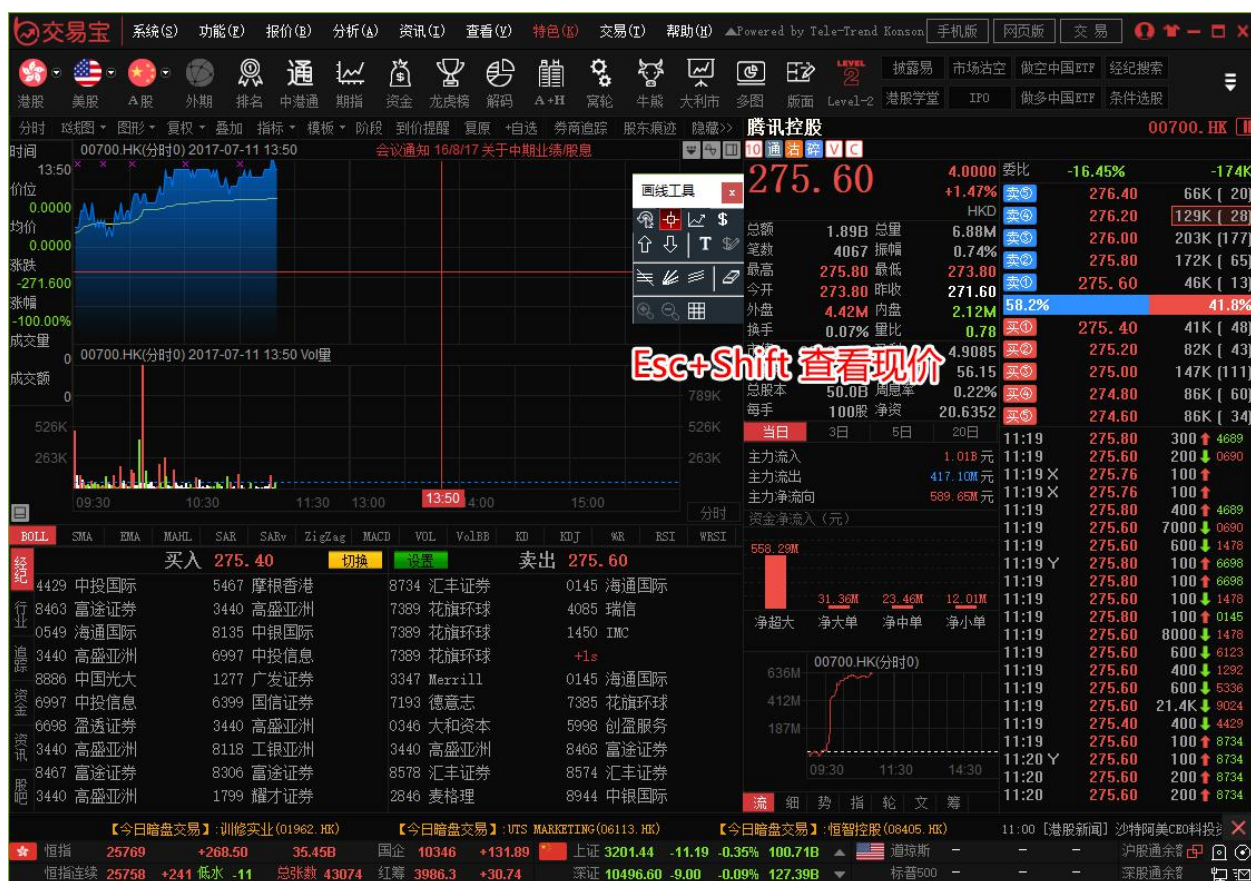

1.4.11 阶段分析

- 1、定义：阶段分析是一种统计工具，用来统计分析股价某一阶段的涨幅、振幅等状态。
- 2、使用：点击阶段分析图标，确定起算点，沿着起算点拉动到要统计的区域终止点即可出现统计结果，要改变统计日期时，调整统计结果框中的日期即可。
- 3、统计结果分析：
 - 单元个数:指统计周期数
 - 涨幅:统计区间的总涨幅。
 - 震幅:统计区间的总震幅。
 - 开始:起算点的价位或点数。
 - 最高:统计区间内的最高点。
 - 最低:统计区间内的最低点。
 - 最新:统计区间内的最新价。
 - 平均:统计区间内的平均价。
 - 最大金额:统计区间的最大金额。

平均金额: 统计区间内的平均金额。

单元最大升跌幅: 统计区间内某一周期的最大升跌幅。

单元最小升跌幅: 统计区间内某一周期的最小升跌幅。

具体操作:



1.在工具栏中, 点击“阶段”后, 即可调出“阶段分析”。

2.在日 K 线图表中选取所要分析的阶段范围, 确定起算点, 沿着起算点拉动到要统计的区域终止点即可出现统计结果, 弹出阶段分析窗口。要改变统计日期时, 调整统计结果框中的日期即可。



1.4.12 价格复权

按价格复权快捷键 F9, 使用/取消价格复权。效果如下图:

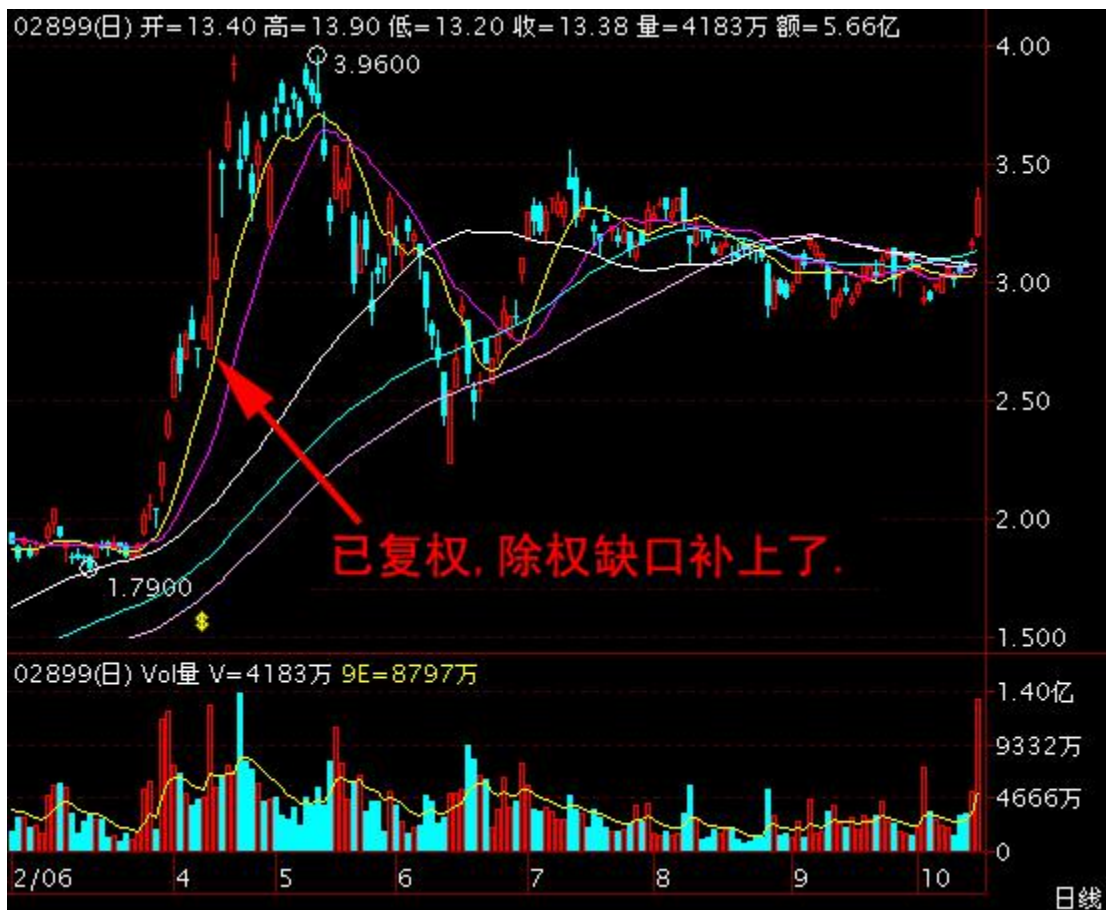
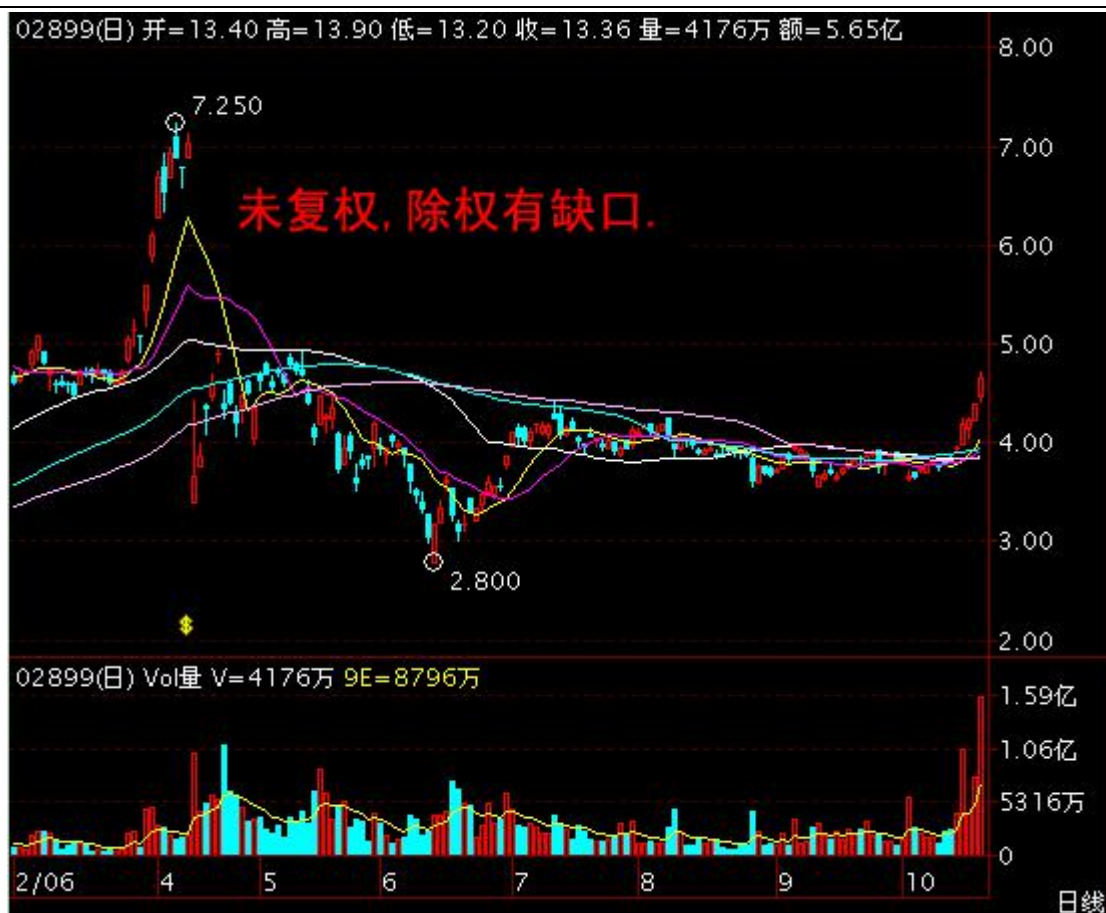

1.4.13 显示行情信息

点击"分析"菜单>显示“行情信息”:

显示/关闭行情信息：可直接点击信息板左上角图标。

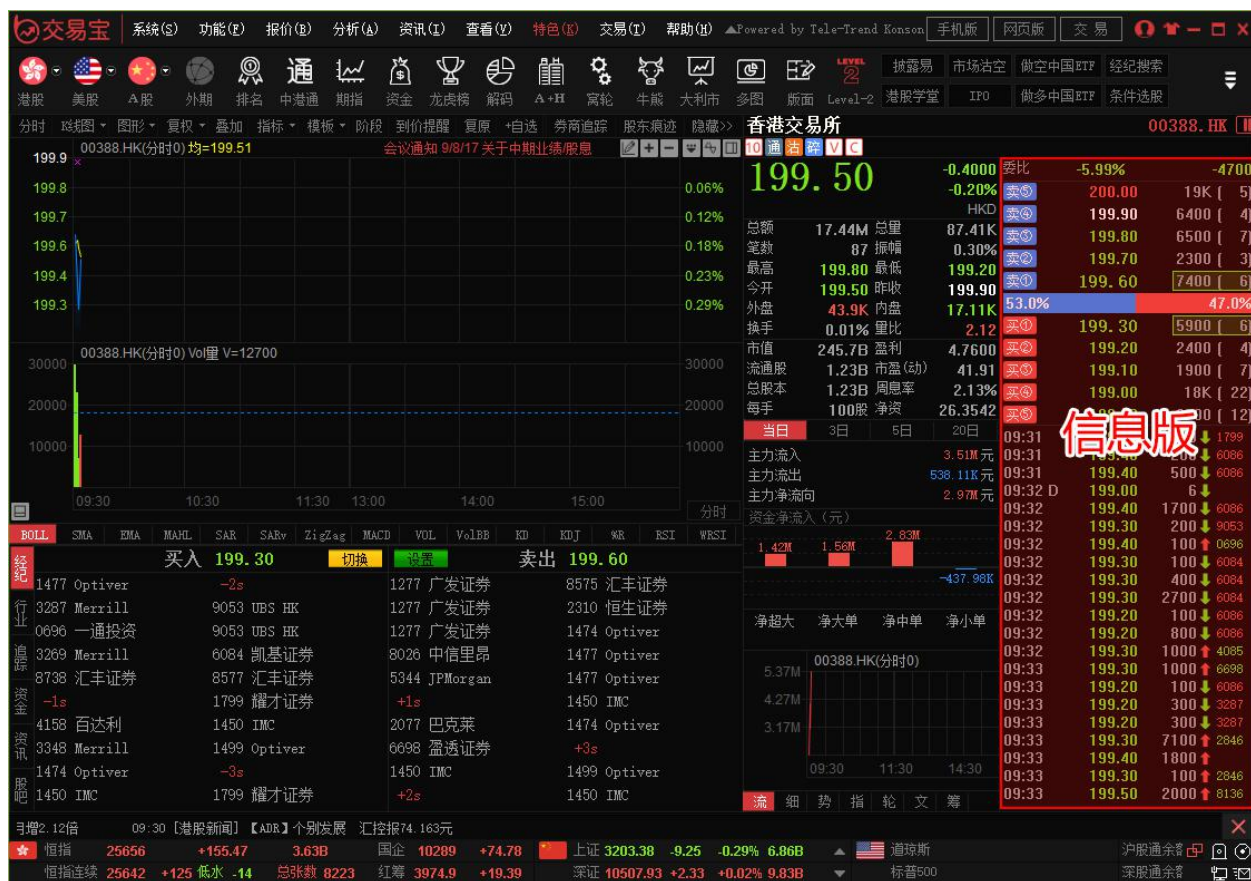

“行情信息”板块的底部叫“信息板块”有七个按钮：笔(显示最近的成交明细)、细(个股的财务数据)、势(个股的即时分时图)、指(大盘指数的即时分时图)、轮(该股关联商品)、文(交易明细中成交类型说明)、筹(移动成本)，点击它，即转到相应的内容。



指：大盘指数的即时分时图



筹：移动成本

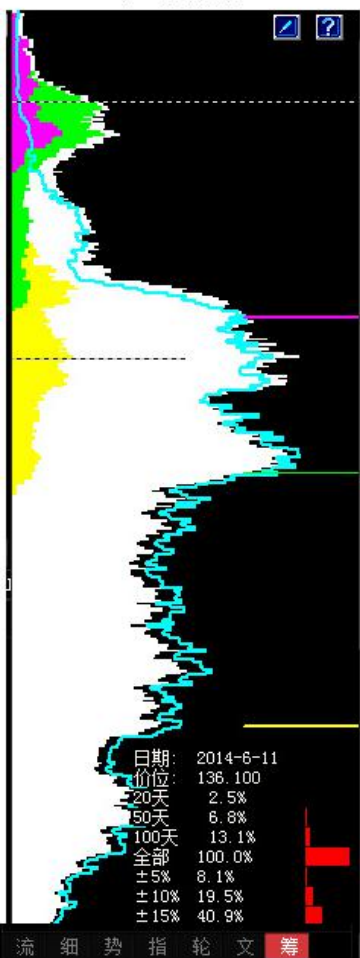

细：个股的财务数据

每手股数	500
货币单位	HKD
价差	0.050/0.050
盈利(2)	1.6300
市盈(动)	19.81
每股股息	2.7000
周息率	3.77%
总股本	3.3B
流通股本	2.13B

轮：该股关联商品

00008	電訊盈科
12397	電盈麥銀七四購A
12713	電盈法興七三購A
12759	電盈摩通七三購A
12776	電盈瑞信七三購A
13058	電盈麥銀七四購B
27762	電盈摩通六甲購A
27963	電盈瑞信六甲購A

势：个股的即时分时图



文交易明细中成交类型说明

下列之公开交易种类于交易设施之股份页上显示，以供参考：

D = 碎股成交
M = 非自动对盘或特别买卖单位的非两边客成交
P = 开市前成交（指交易在开市前已达成，其中包括在上个交易日收市前达成而未及输入系统的成交）
U = 竞价成交
X = 非自动对盘或特别买卖单位的两边客成交

1.4.14 显示经纪队列

图表中底层显示即市买卖委托挂单之经纪牌，在黄色字体“买入”或“卖出”标题处单击，可切换显示经纪名称或经纪号码。

切换经纪牌显示/隐藏快捷键：Tab



1.4.15 设置经纪队列

- 设置经纪牌显示属性

在黄色字体“买入”或“卖出”标题处点右键，弹出经纪牌显示属性窗体；在左边经纪牌列表，单击标题“简称”、“全称”可进行排序。

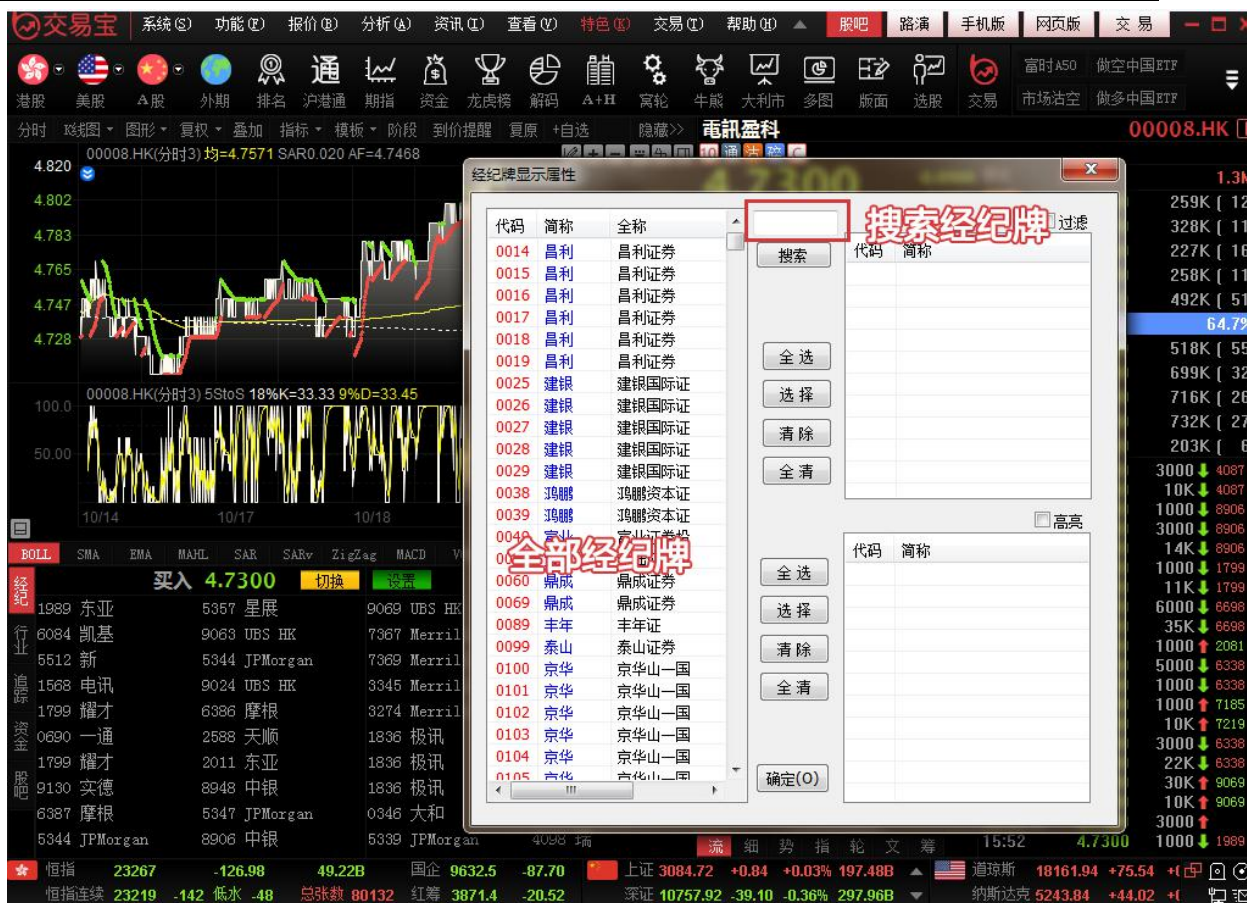

- “选项”选择“全部”：全部经纪牌都以白字显示。
- “选项”选择“过滤”：可在左边的经纪牌列表中勾选单个或多个经纪，也可点击“全选”选择全部经纪，然后在“选项”选择“过滤”，所选的经纪将会进行过滤显示处理：

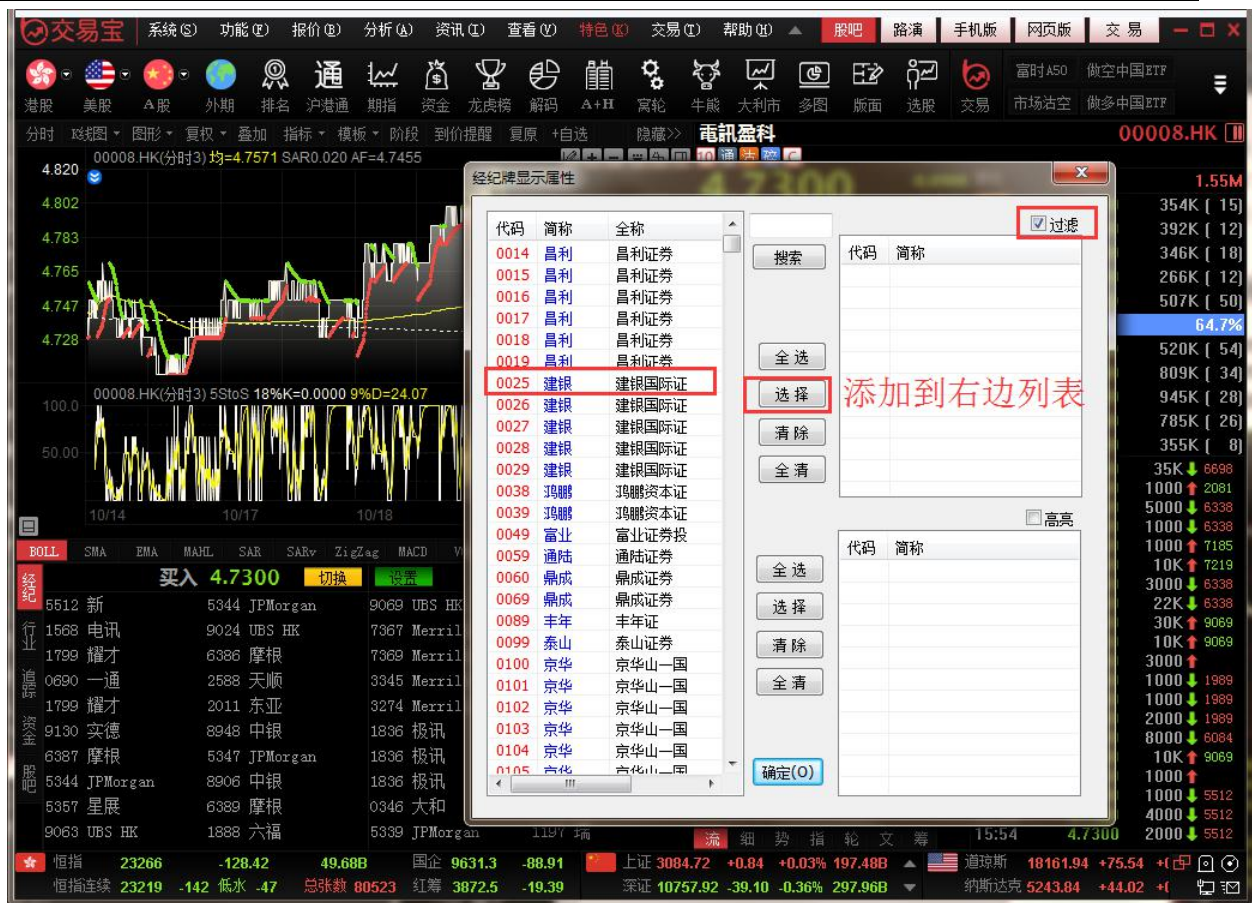

- “选项”选择“突显”：可在左边的经纪牌列表中勾选单个或多个经纪，也可点击“全选”选择全部经纪，然后在“选项”选择“高亮”，所选的经纪将会进行突显处理：

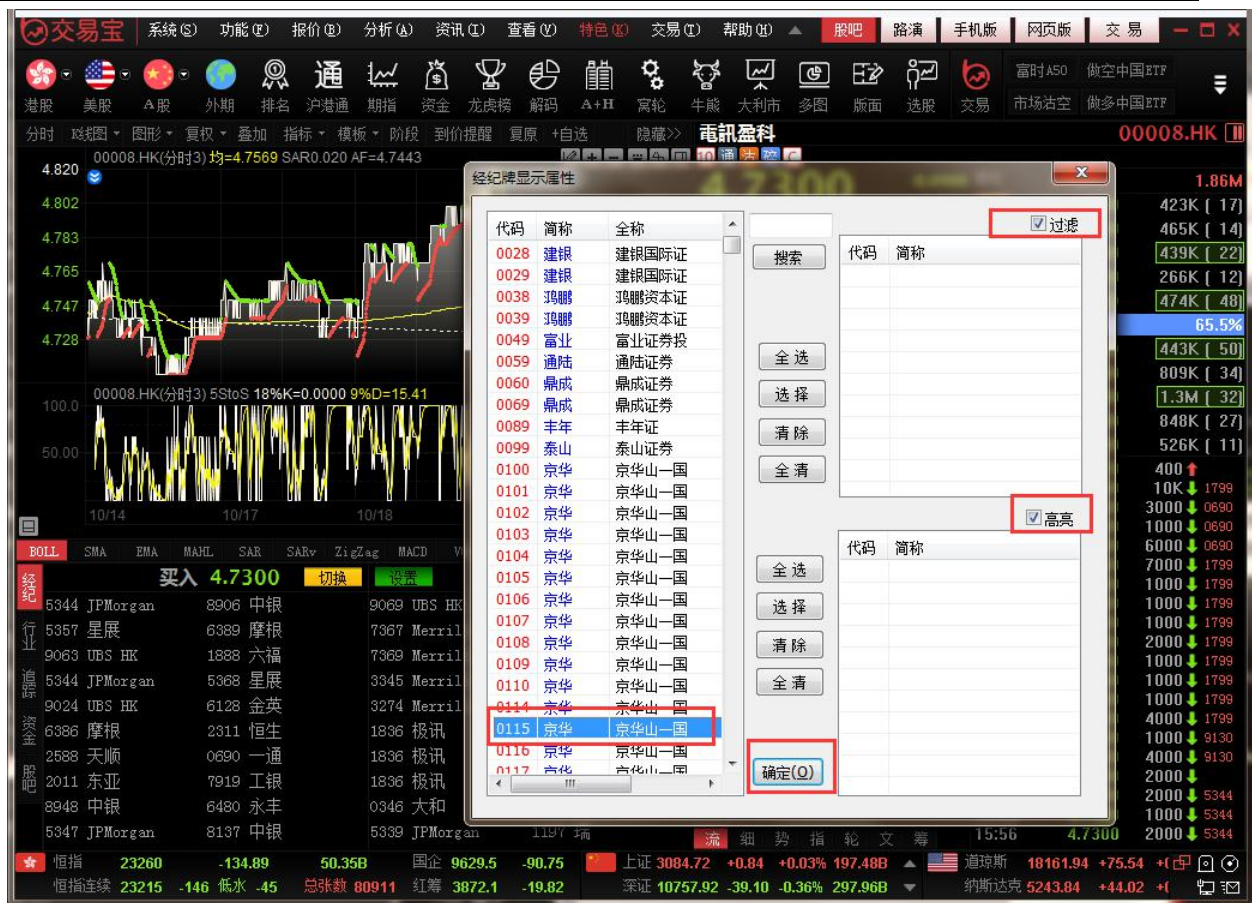

1.5 资讯

1.5.1 个股资料

打开软件后，选择个股后，按"F10"键，调出该个股 F10 资料。

01398.HK【工商银行】

最新指标
大事提醒
新闻公告
资金动向
持仓分析
公司概况
财务数据
证券相关

最新指标 最后更新:(2014/03/31)

指标名称	最新数据	指标名称	最新数据	指标名称	最新数据
每股盈利(元)	0.9583	每股净资产(元)	4.6329	总股本(股)	N/A
每股派息(元)	0.3344	每股现金流(元)	3.4812	流通股股本(股)	350,571,196,382
派息比率(%)	34.90	周息率(%)	6.38	流通股股本-H股(股)	86,794,044,550

财务数据来源:上市公司末期报告

指标名称	最新数据	上年同期	指标名称	最新数据	上年同期
净利息收入(千元)	443,335,000	417,828,000	净利息收入增长(%)	10.11	14.53
净利润(千元)	262,649,000	238,532,000	净利润增长(%)	66.22	62.91
股东权益回报率(%)	20.61	21.20	贷款/存款(%)	13.12	13.66
			资本充足比率(%)	10.57	10.62

财务数据来源:上市公司末期报告 最后更新:2014/04/17

大事提醒

最近除权除息	2012年末业绩,股息:人民币 0.2390, 股权登记日:2013/06/19至2013/06/25, 除权除息日:2013/06/17, 派息日:2013/07...	2013/03/27
最新分配方案	2013年第三季业绩不派息	2013/10/30
最新公司公告	海外监管公告	2014/4/29 18:13:33
最新公司新闻	宝能合肥拿地造城 滨湖将现超震撼“摩天楼集群”	2014/05/08 10:00:41

公司新闻 更多

宝能合肥拿地造城 滨湖将现超震撼“摩天楼集群”	2014/05/08 10:00:41
工行“事前系统硬控制”:将“黑天鹅”关笼子里	2014/05/08 09:59:43
沪天化“无厘头”连续暴跌 主角本身无任何解释	2014/05/08 09:11:23
591公司中期预告报喜化工及机械设备行业最多	2014/05/08 08:35:36
北京首套房贷款利率现松动 可打9折最快1天可放款	2014/05/08 07:55:31

公司公告 更多

海外监管公告	2014/4/29 18:13:33
监事会决议公告	2014/4/29 18:07:32
董事会决议公告	2014/4/29 18:02:32
关于收购Tekstilbank 75.5%股份的...	2014/4/29 17:56:32
中国工商银行股份有限公司二〇一四年第一季度报告	2014/4/29 17:52:33

资金流向

成交分布

点击顶部的菜单切换内容

1.5.2 资讯栏

界面底部打开资讯栏，内容包括：港股新闻、美股新闻、信息地雷、行业、阿里系等。



关闭资讯栏：点击左边“关闭”按钮即可。

1.5.3 新闻公告

点击工具栏“新闻”图标，打开最新新闻资讯。



1.5.4 财经视频

点击工具栏“特色”菜单，在弹出的二级菜单中选择“财经视频”

弹出打开视频窗口。





1.5.5 服务器通告

点击"资讯"菜单>"服务器通告", 打开服务器通告, 查看系统提示的最新通告信息。



1.6 查看

1.6.1 显示工具栏

点击"查看"菜单>"显示工具栏", 显示/关闭工具栏。



1.6.2 显示指数栏

点击"查看"菜单>"显示指数栏", 显示/关闭状态栏。



1.6.3 全屏显示

软件全屏显示/取消。快捷键：F 1 1

1.6.4 板块管理

所有股票分为几个缺省的板块，如：全部商品、股票、期货、指数、认股证、行业等。在行情表、图表、多图等栏目中，可以使用 PageUP（上一只）、PageDown（下一只）来翻动行情或图表，这时，是按照板块内的代码顺序翻动的。

你也可以自定义板块，把自己比较关注的股票建为一个或几个板块。

板块管理

- 调用方法：工具菜单中选择"查看"→"板块管理"
 - 可以在板块管理窗口增加或删除板块，或向某一板块中增加或删除股票。
- 创建新板块

在下面对话框，可任意创建新板块，及向板块内添加或删除股票

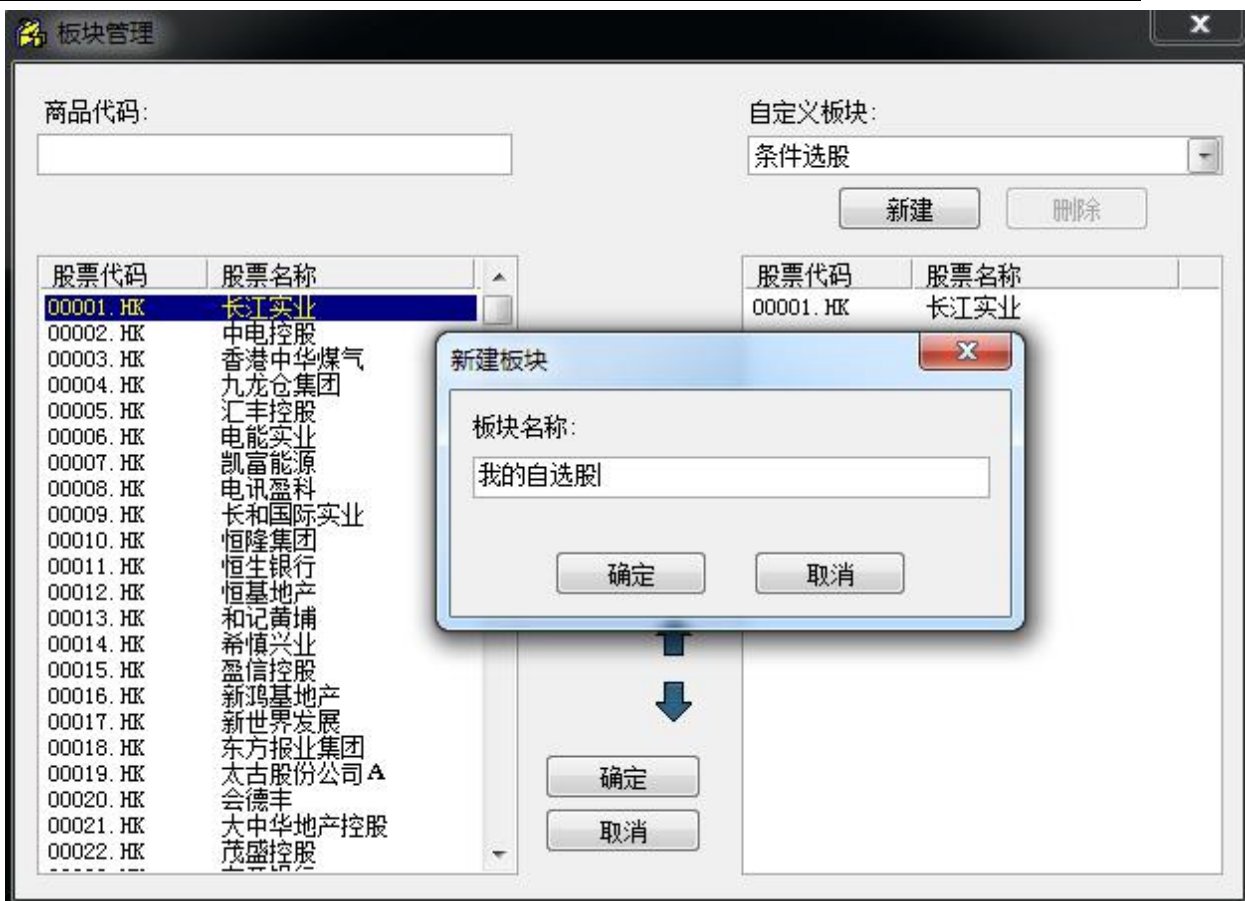

添加成功后，行情表内会出现新建的板块



c.快速加入板块

- 快捷加入板块

在行情表中选中一只股票，点右键，在弹出菜单中选择"加入板块"。

400	9.9400	9.7700	122.98M	12.52M	1985	9.8210	1.72
600	0.8000	0.7600	83.94K	108K	8	0.7772	5.26
300	84.000	82.700	68.39M	823.42K	627	83.057	1.57
700	48.700	48.200	32.55M	672.18K	239	48.423	1.03
750	0.2750	0.2750			2	0.2750	0.00
460	0.2460	0.2460			16	0.2417	2.41
150	32.250	32.250			687	32.017	2.02
330	0.2330	0.2330			55	0.2299	3.45
400	12.400	12.400			6	12.307	0.81
700	87.200	87.200			36	85.910	3.04
850	31.750	31.750			2243	31.317	3.43
600	4.1600	4.1600			8	4.1558	0.24
500	4.9500	4.9500			6	4.9474	0.00
500	0.1510	0.1510			49	0.1459	6.62
400	1.0400	1.0400			84	1.0263	2.88
700	10.780	10.780			25	10.714	1.12
420	0.1440	0.1440			36	0.1406	3.50
000	7.8700	7.8700			48	7.8309	1.15
000	3.2300	3.2000	1.06M	331.04K	84	3.2140	0.93
100	1.1100	1.0600	3.07M	2.84M	80	1.0819	4.50
600	0.4600	0.4550	251.25K	548K	20	0.4585	1.08
500	4.5800	4.5200	4.46M	982K	134	4.5419	1.31

- 打开
- 明细表 F1
- 分价表 F2
- 个股资料 F10
- 多股同列
- 选择板块...**
- 加入到自定义板块... Ctrl+Z
- 加入到自选股 Alt+Z
- 从板块中删除股票 Alt+D
- 导出数据到EXCEL文件
- 复制数据到剪贴板
- 大字体
- 同步自选股

新建一个"钢铁"板块：

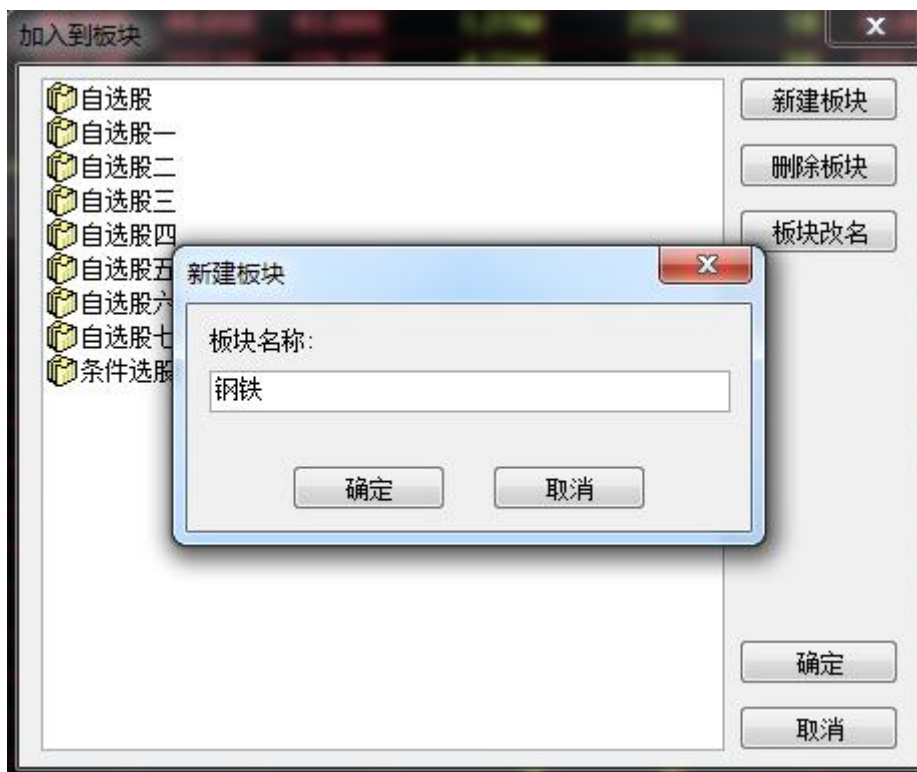

选中要添加该股票的板块，再按添加保存，这样就成功将股票加入板块。



d.选择分组

快捷方式：Ctrl+G(同时按下)，选择一个板块，当使用 PageUP（上一只）、PageDown（下一只）来翻动行情或图表时，是按照选择的板块内代码顺序翻动的。

1.6.5 系统设置

点"查看"菜单>"系统设置"，打开系统设置窗体。

- 颜色设置：选择不同的配色方案修改页面配色。



- 选项设置：自动启动预警和设置大单金额下限。当勾选“自动启动预警”，启动软件时系统会自动启动您设好的报价预警提示。

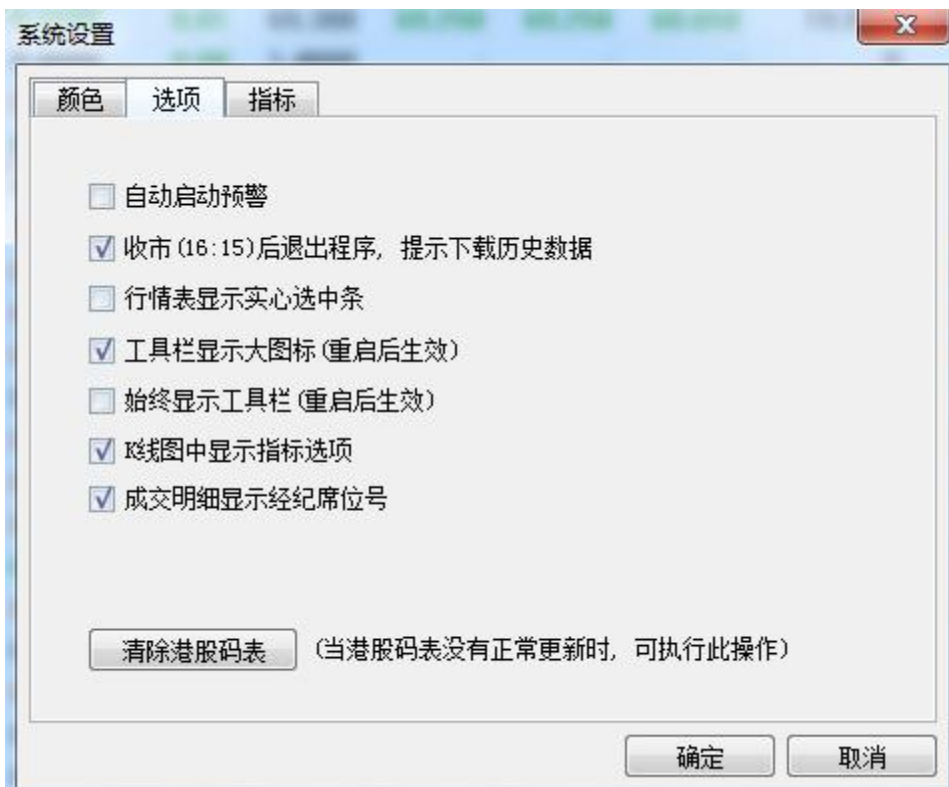

- 指标设置：勾选设置指标选项。

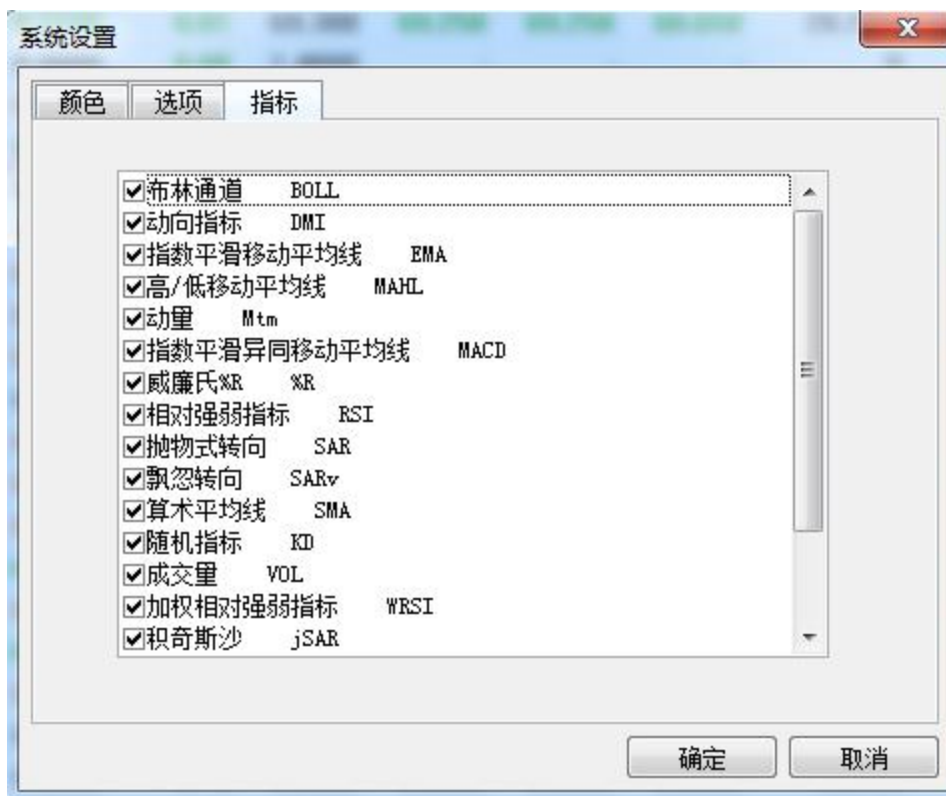

1.6.6 关闭所有窗口

点"查看"菜单>"关闭所有窗口", 关闭所有窗口。

1.6.7 关闭当前窗口

点"查看"菜单>"关闭当前窗口", 关闭当前窗口。

1.7 特色

1.7.1 选择专家系统

在图表栏目中软件预设多种股票交易系统，提示买卖信号。

- 选择专家系统:

- 1.点击"分析"菜单>"选择专家系统";
- 2.或在工具条点选择买卖图标直接调出;

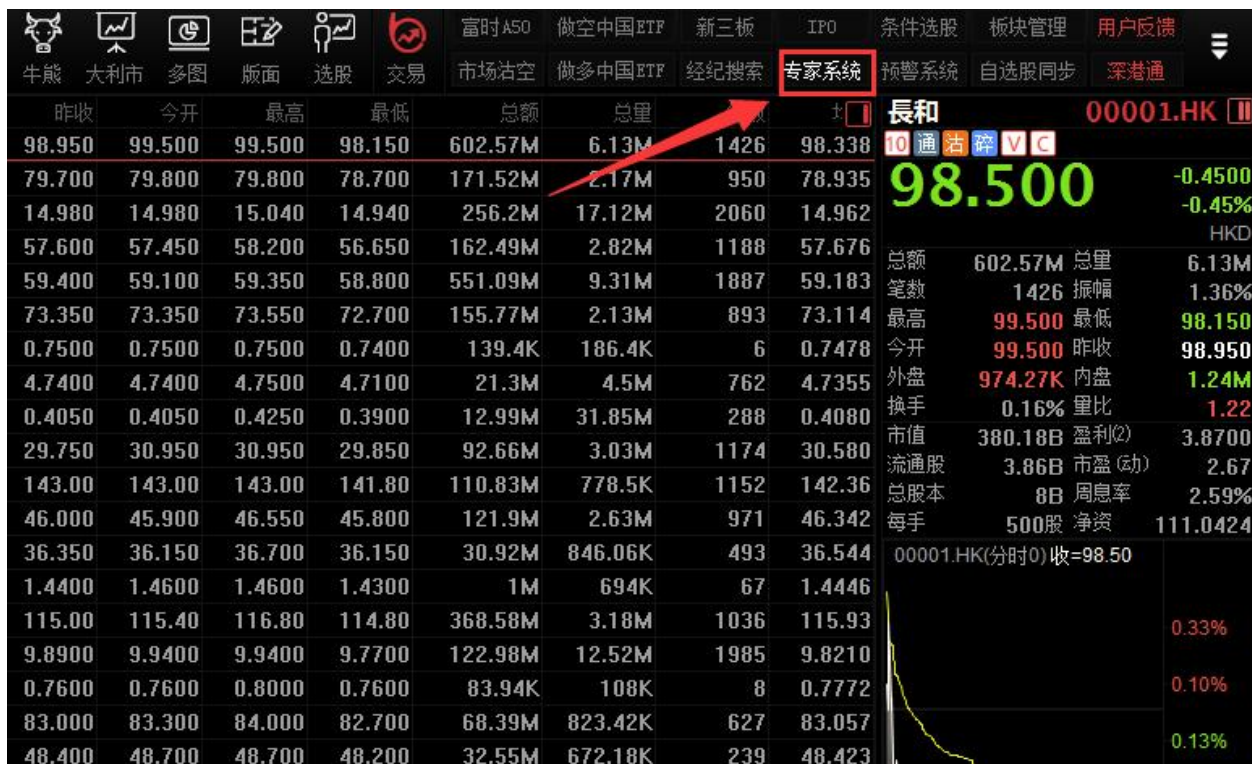

或在图表窗口双击走势图编辑主要股票对象，在弹出的属性窗口中选择"专家"：

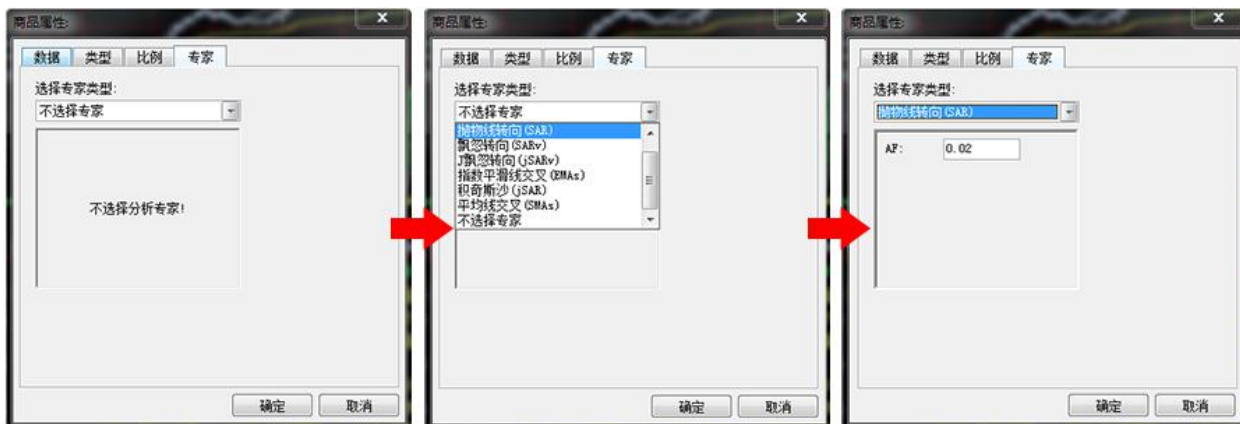

● 选择专家系统

多种分析模式供选择：EPHL, SAR, SARv, jSARv, EMAs, jSAR, SMAs ,从中选择一种专家类型，设定参数，并可选择显示的背景及文字颜色，然后按"确定"。

图中即可看到（红色的）"买"（绿色的）"卖"信号。



- 买卖讯号使用法则

- 买卖讯号是建基于:

1. 多种技术分析工具
2. 统计分析与推论
3. 时间数列分析
4. 揉合上述分析方法加人工智能分析

- 买卖讯号之特性 :

基础因素全不考虑

整体经济、行业景气、政府政策、消息有无全不考虑。

技术工具基本上是采用随势分析系统 Trend following system 原则。

- 买卖讯号之限制

- 优点:

在趋势市道下利润是不可估量的。

在任何逆势环境下（做错方向）亏损是有限且可以控制的。

- 缺点:

当市场出现不寻常之停市；或买入该股后遇上停牌；或该股属于成交稀疏冷门股；或单日大幅急挫者，亏损是无法控制及无从估计的。

1.7.2 条件/脚本选股

1.7.2.1 条件选股

本软件备有四种选股方式：原子条件选股、组合条件选股、脚本条件选股、系统选股。

（注：条件选股需先下载股票日线数据）

打开条件选股

- a. 从"工具"菜单中选择"条件选股"
- b. 快捷键为：F7

1.7.2.2 原子条件选股

在如下窗口中你可选择多个指标、设定参数，以便选出合乎条件的股票。

"原子条件选股"包括"强弱指标选股"、"成交量指标选股"、"交易系统选股"、"基本面选股"、"其它指标选股"等类别。

- 可指定多个选股条件，设定选股条件的运算公式（"与\"或"）
- 可设定参数
- 设定选股范围，选股范围包括香港市场及沪深两市

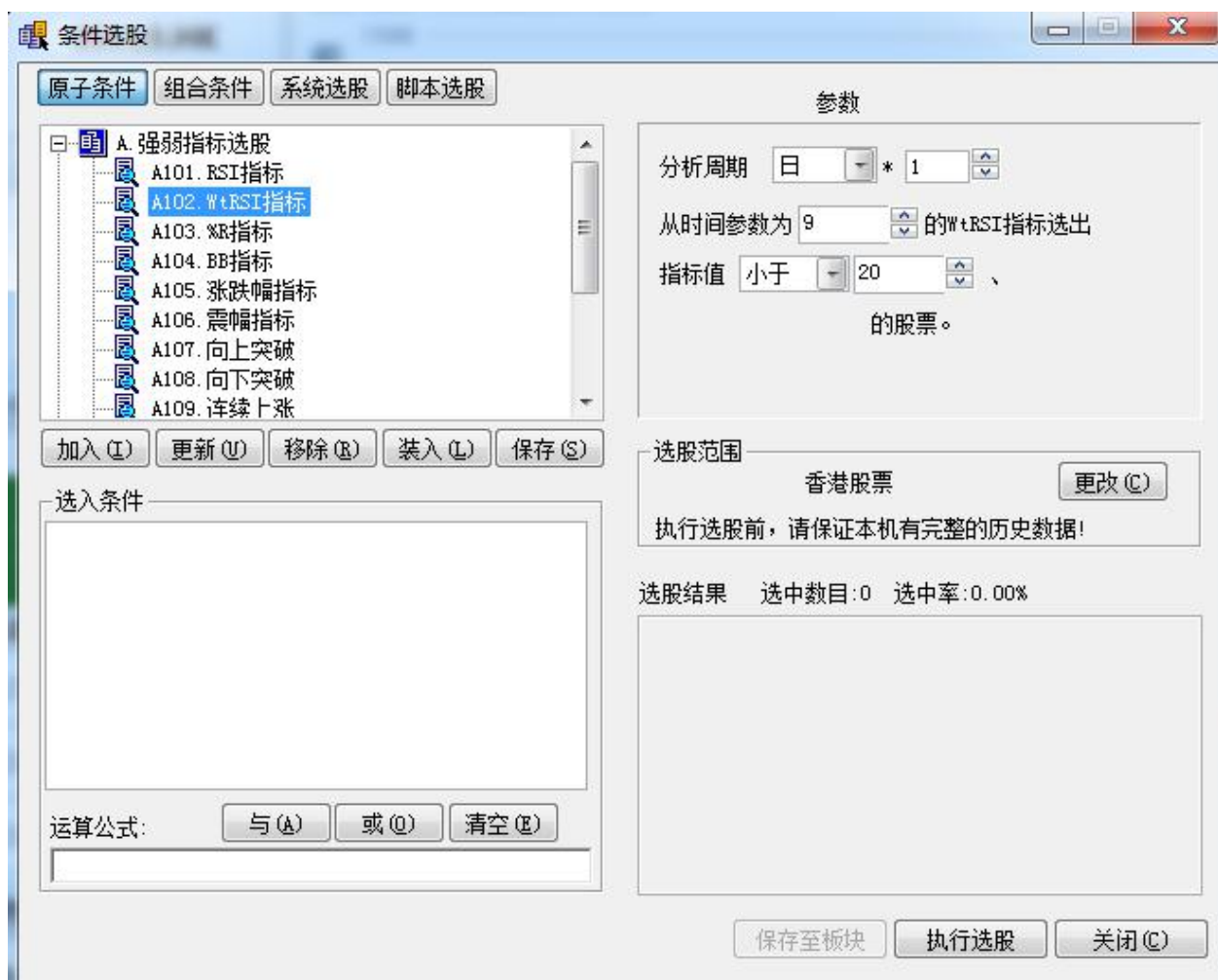

- 选出来的股票会自动成为一个板块，便于调用

以上图为例：

1. 指定条件选股。

我们先选定"强弱指标选股"下的"涨跌幅指标选股"并双击，"涨跌幅指标选股"即刻添到"选入条件"窗口，再选定"成交量指标选股"下的"量比选股"并双击，"量比选股"也添到"选入条件"窗口，此时选入条件共有两个条件。

2. 设定条件参数。

在"选入条件"窗口双击刚才加入的条件，随即自动出现属性内容，属性条件可自由设定参数。先设定"涨跌幅指标选股"属性，将"分析周期"设为 1 日即当日，涨跌幅设为大于 3%即涨幅大于 3%。再设定"量比选股"属性，量比设为大于 5%。假如要删掉"选入条件"中的条件，只要选定欲删除的条件，按下"移除"按钮，即可删除。若要保存"选入条件"，只要按下"保存"按钮即可。

3. 加入运算公式。

"与"表示同时满足两个条件;"或"表示满足其中一项条件即可；假设在此选择"与"，表示要选出"当

天涨幅大于 3%"且"量比大于 5%"的股票。

4. 设定选股范围。

此处系统默认为"香港全部"，若要更换选股范围，按"更改"按钮，从中选择板块，按确定。

5. 执行选股。

按下"执行选股"按钮即开始进行筛选，如图选出了股票，这些股票就是"当天涨幅大于 3%并且量比大于 3%"的股票。用这个"涨幅指标"及"量比指标"来对当日行情进行选股，选股的结果从中也反映了当日股市市况，条件选股的作用显得极具意义。若要保存选股结果，按"保存至板块"按钮就可。将它们保存到一个板块中，便于调用。

1.7.2.3 组合条件选股

可将之前在"原子条件"保存的多个条件，在此处进行组合选股，对"原子条件"选出的股票进行进一步的筛选，精确选股结果，提高选股质量。在此还方便您整理自己创建的所有"原子条件"选股文件。

在“组合条件”选股中，条件的参数是不可改的。若要修改，可转到“原子条件”进行修改。

1. "原子条件"中所创建的条件文件会显示在“组合条件”窗口中。
2. 设定选股范围，按“执行选股”。
3. 选出的股票会自动成为一个板块，便于调用。

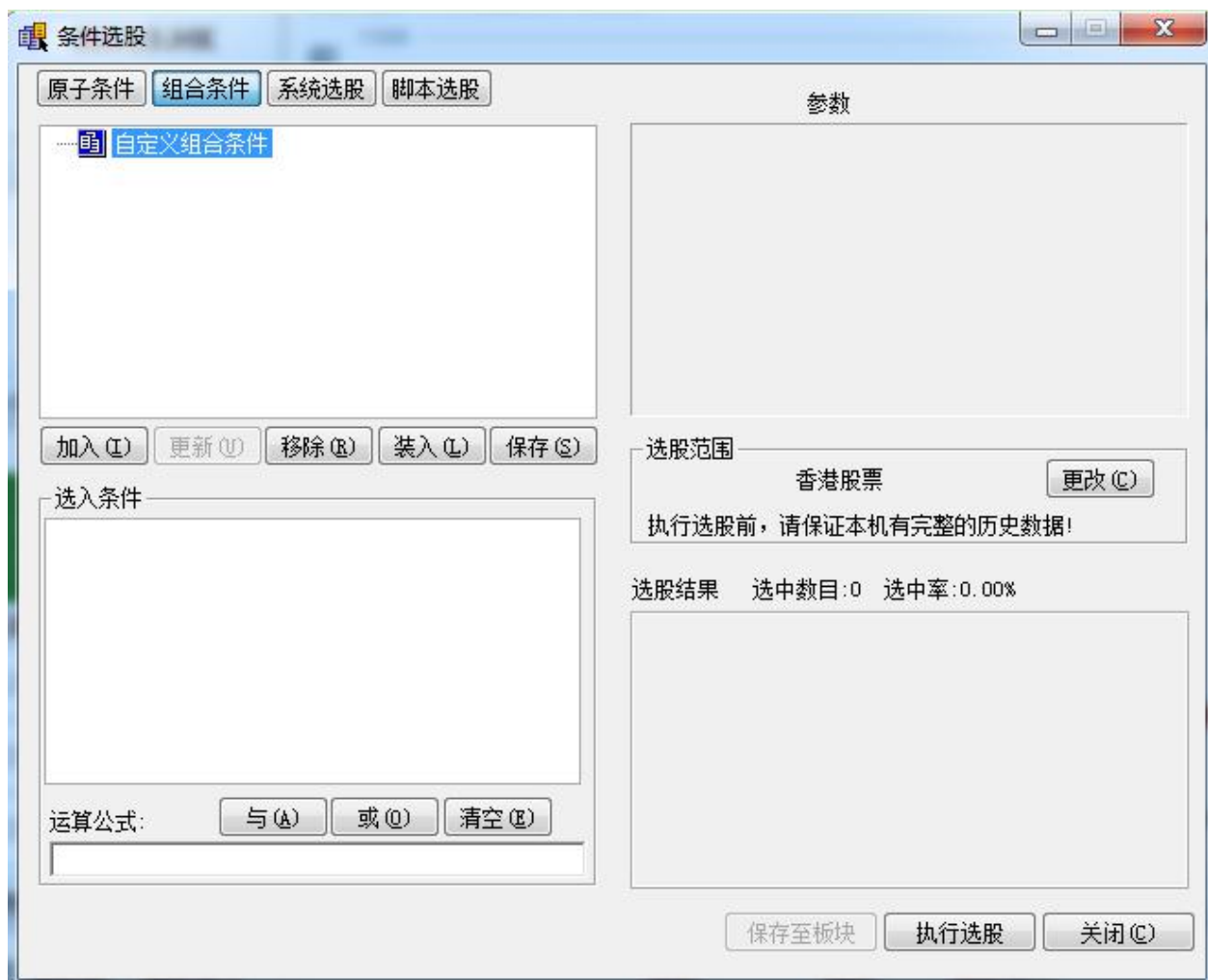

1.7.2.4 脚本选股

脚本编辑窗口

使用:

- A. 系统保留字会自动显示成蓝色
- B. 自动提示你所写的对象属性, 可以用 ↑ ↓ 移动光标至要加入的"方法", 再按 Enter 即可。



语法规则:

- A. 区分大小写, 即: A 与 a 是不同。
- B. 每句结束都要加";" (分号), 但是 if, else 的语句除外。

注释语句:

- // 注释当前行, "/"后的语句为注释而非脚本语句
- /* */ 注释多行, "/* */"中间的语句为注释而非脚本语句

流程控制语句

if 语句

——如果满足“条件一”, 则执行语句一

if (条件一)

{

```
执行语句一;  
}
```

if, else 条件判断语句

——如果满足"条件一", 则执行语句一, 否则执行语句二

例:

```
if (条件一 )  
{  
    执行语句一;  
}  
  
else  
{  
    执行语句二;  
}
```

return

语法: **return** 返回值

说明: 指定函数的返回值。

return 1 为将符合条件的股票选出来, **return 0** 为将符合条件的股票排除;

在指标排序语句中, **return** 表示用返回的值来排序。

例: **return.RSI.val[0];** //所有股票按今天的 rsi 值排序

代码	名称	指标值 ↓	现价	涨跌	量比	昨收	今开	最高	最低	总积	总重
1 00001	长江实业		131.20	0.2000	1.15	131.00	133.00	133.00	130.70	214.41M	1.63M
2 00002	中电控股										
3 00003	香港中华煤气										
4 00004	九龙仓集团										
5 00005	汇丰控股										
6 00006	电能实业										
7 00007	凯富能源										
8 00008	电讯盈科										
9 00009	长和国际实业										
10 00010	恒隆集团										
11 00011	恒生银行										
12 00012	恒基地产										
13 00013	和记黄埔										
14 00014	希慎兴业										
15 00015	盈信控股										
16 00016	新鸿基地产										
17 00017	新世界发展										
18 00018	东方报业集团										
19 00019	太古股份公司A										
20 00020	会德丰										
21 00021	大中华地产控股										
22 00022	茂盛控股										
23 00023	东亚银行										
24 00024	宝威控股										
25 00025	其士国际										
26 00026	中华汽车										
27 00027	银河娱乐		58.750	-0.6000	0.48	59.350	59.500	60.300	58.650	292.92M	4.93M
28 00028	天安		6.1000	0.0000	0.00	6.1000	-	-	-	0	0

保留字

一些关键字，有特定含义，被规定不许挪作它用，不能作为对象的名字。

序号	保留字	含义
1	MIN	周期类型：分钟
2	DAY	周期类型：日线
3	WEEK	周期类型：周线
4	MONTH	周期类型：月线
5	REPORT	缺省的当天行情对象
6	SYMBOL	缺省的历史行情对象
7	SMA	缺省的SMA指标对象
8	EMA	缺省的EMA指标对象
9	BB	缺省的BB指标对象
10	RSI	缺省的RSI指标对象
11	MACD	缺省的MACD指标对象
12	SAR	缺省SAR指标对象
13	SARV	缺省SARv指标对象
14	JSAR	缺省JSAR指标对象
15	JSARV	缺省JSARv指标对象
16	DMI	缺省DMI指标对象
17	ZIGZAG	缺省ZigZag指标对象
18	TS_SMA	缺省SMA交易系统对象
19	TS_EMA	缺省EMA交易系统对象
20	TS_SAR	缺省SAR交易系统对象
21	TS_SARV	缺省SARV交易系统对象
22	TS_JSAR	缺省JSAR交易系统对象
23	TS_JSARV	缺省JSARV交易系统对象
24	TS_EPHL	缺省EPHL交易系统对象
25	TS_VAR	缺省的优化精灵优化的交易系统对象
26	EXPERT_ALL	专家类型：所有类型, 等同于 0
27	EXPERT_EPHL	专家类型：EPHL, 等同于 1
28	EXPERT_SAR	专家类型：SAR, 等同于 2
29	EXPERT_SARV	专家类型：SARV, 等同于 3
30	EXPERT_JSARV	专家类型：JSARV, 等同于 4
31	EXPERT_EMAS	专家类型：EMAS, 等同于 5
32	EXPERT_JSAR	专家类型：JSAR, 等同于 6
33	EXPERT_SMAS	专家类型：SMAS, 等同于 7

运算符

序号	运算符	语义
1	+	加号
2	-	负号或减号
3	*	乘号
4	/	除号
5	>	大于号
6	<	小于号
7	>=	大于或等于号
8	<=	小于或等于号
9	<>	不等号
10	and	逻辑与（两个以上条件同时满足）
11	or	逻辑或
12	not	逻辑非
13	==	等于号
14	=	赋值，将“=”右边的语句赋值给左边的变量名
15	[]	集合中引用数据单元

1) +

语法：表达式 1+表达式 2

说明：把数字或集合的表达式相加

2) -

语法：表达式 1-表达式 2

说明：把数字或集合的表达式相减

3) *

语法：表达式 1*表达式 2

说明：把数字或集合的表达式相乘

4) /

语法：表达式 1/表达式 2

说明：表达式 1 除以表达式 2

5) >

语法：表达式 1 > 表达式 2

说明：比较两个表达式是否"表达式 1"大于"表达式 2"；如是，则返回结果为真；否则返回结果为假。

6) <

语法：表达式 1 < 表达式 2

说明：比较两个表达式是否"表达式 1"小于"表达式 2"；如是，则返回结果为真；否则返回结果为假。

7) >=

语法：表达式 1 >= 表达式 2

说明：比较两个表达式是否"表达式 1"大于等于"表达式 2"；如是，则返回结果为真；否则返回结果为假。

8) <=

语法：表达式 1 <= 表达式 2

说明：比较两个表达式是否"表达式 1"小于等于"表达式 2"；如是，则返回结果为真；否则返回结果为假。

9) <>

语法：表达式 1 <> 表达式 2

说明：比较两个表达式是否"表达式 1"不等于"表达式 2"；如是，则返回结果为真；否则返回结果为假。

10) and

语法：表达式 1 and 表达式 2

说明：比较两个表达式条件是否同时满足，如是，则返回结果为真；否则返回结果为假。

11) or

语法：表达式 1 or 表达式 2

说明：两个表达式中只要有一个为真，则返回结果为真。

12) not

语法：not 表达式

说明：对运算符(NOT)右边的数据求反;not 0 --->结果就是 1

运算符左边只能为要定义的变量名

abc = 10 ; 这样是对的

close = open ; 这样写是错误的, close 为系统保留字, 不能出现在左边.

支持数值, 集合之间的运算, 例如:

10+20 数值与数值运算

10+open 数值与集合运算

open-close 集合与集合运算

对象

对象指程序中既定的一些可操作的实体。"对象"具有一定的属性和方法, 属性指对象本身的各种特性参数, 如气球的体积, 自行车的长度等; 而方法是指对象本身所能执行的功能, 如气球能飞, 自行车能滚动等。

注: 在下列对象中[i]指的是从今天以前的第几天, [0]就是指今天, [1]就是指昨天。

- 当天行情对象 REPORT

描述当天的行情报表及财务股本信息。

注:

rpt_close 等同于 REPORT.rpt_close。

行情中的各项数据就是这个报表对象的属性, 如下表:

序号	属性	语法
1	昨收价	rpt_prvclose
2	开盘价	rpt_open
3	最高价	rpt_high
4	最低价	rpt_low
5	最新价	rpt_close
6	成交量	rpt_vol
7	成交金额	rpt_amount
8	当天均价	rpt_avg
9	涨跌	rpt_chg
10	涨跌幅百分比	rpt_chgper
11	震幅	rpt_shakeper
12	现手	rpt_xianshou
13	量比	rpt_liangbi
14	委比	rpt_weibi
15	委差	rpt_weicha
16	委买	rpt_weibuy
17	委卖	rpt_weisell
18	内盘	rpt_neipan
19	外盘	rpt_waipan
20	涨速%	rpt_zhangsu
21	市盈率.	rpt_pe
22	总股本(万股)	rpt_zongguben
23	流通股(万股)	rpt_liutonggu
24	每股收益	rpt_stockprofit
25	个股名称	rpt_name

- 历史行情对象 SYMBOL

描述 K 线中的数据

注：

open 等同于 SYMBOL.open.

open[0]等同于 SYMBOL.open[0],即取当天的开盘价。

行情中的各项数据就是这个对象的属性，如下表：

序号	属性	语法(i代表取前i天的数据)
1	开盘价	a.open[i]
2	最高价	a.high[i]
3	最低价	a.low[i]
4	收盘价	a.close[i]
5	成交量	a.vol[i]
6	成交金额	a.amount[i]
7	均价	a.avg[i]
8	涨幅	a.chgper[i]
9	震幅	a.shakeper[i]
10	true range	a.tr[i]

- 指标对象

数据源:有两种，一种是 SYMBOL;另一种是集合，如：open, close 等。

序号	对象	参数(abc为定义的对象名字)	方法
1	sma	ind_sma abc(周期, 数据源)	ind_sma abc(15, close) //定义一个sma对象 abc.val[1] //取昨天的sma值
2	ema	ind_ema abc(周期, 数据源)	ind_ema abc(15, close) //定义一个ema对象 abc.val[1] //取昨天的ema值
3	bb	ind_bb abc(周期, 标准差, 数据源)	ind_bb abc(18, 1.96,SYMBOL) //定义一个bb对象 abc.bb[0] //取今天的bb值 abc.bbaddstd[0] //取今天的bb上限 abc.bbsubstd[0] //取今天的bb下限
4	dmi	ind_dmi abc(周期, 数据源)	ind_dmi abc(14,SYMBOL) //定义一个dmi对象 abc.dip[0] //取今天的dip abc.din[0] //取今天的din abc.adx[0] //取今天的adx
5	macd	ind_macd abc(macd1, macd2, ma, ma<类型,<数据源) ma<类型: 0<表示是sma, 1<表示是ema	ind_macd abc(12,26,9,0,close) //定义一个macd对象 abc.macd1[0] //取今天的macd1 abc.macd2[0] //取今天的macd2 abc.dif[0] //取今天的dif
6	rsi	ind_rsi abc(周期, 数据源)	ind_rsi abc(18,close) //定义abc为rsi对象 abc.val[0] //取今天的rsi

7	sar	ind_sar abc(af参数, 数据源)	ind_sar abc(0.02,SYMBOL) //定义abc为sar 对象 abc.val[1] //取昨天的sar
	sarv	ind_sarv abc(天数, 常量, 种类, 数据源) 种类: 0—<收盘价, 1—<最高价, 2—<最低价.	ind_sarv abc(7,3,0,SYMBOL) //定义abc为sarv 对象 abc.val[2] //取前天的sarv
	jsar	ind_jsar abc(AF参数, 数据源)	ind_jsar abc(0.02,SYMBOL) //定义abc为jsar 对象 abc.val[1] //取昨天的jsar
	jsarv	ind_jsarv abc(天数, 常量, 数据源)	ind_jsarv abc(0.02,SYMBOL) //定义abc为jsarv 对象 abc.val[1] //取昨天的jsarv
8	kd	ind_kd abc(%K,%D,EMA,种类, 数据源) 种类: 0—<收盘价, 1—<最高价, 2—<最低价.	ind_kd abc(18,9,5,0,SYMBOL) //定义abc为kd 对象 abc.k[0] //取今天的k值 abc.d[0] //取今天的d值
9	zigzag	ind_zigzag abc(转多,转空,数据源) 只支持百分比的方式	ind_zigzag abc(5,5,close) //定义abc为zigzag 对象 abc.type[0] //取zigzag的波段类型, 0为上升, 1为下降, 2为未确定的上升, 3为未确定的下降 abc.height[0] //取波段高度 abc.bars[0] //波段的bar数 abc.enterprice[0] //波段的起点价位 abc.exitprice[0] //波段的终点价位
10	优化 精灵	selbestexpert() //goaltype, 目标类型: 0--多头最大利润, 1--多头最小风险. // experttype, 选择专家类型. EXPERT_ALL // 所有类型, 等同于0 EXPERT_EPHL // EPHL, 等同于 1 EXPERT_SAR // SAR, 等同于 2 EXPERT_SARV // SARV, 等同于 3 EXPERT_JSARV// JSARV,等同于 4 EXPERT_EMAS // EMAS, 等同于 5 EXPERT_JSAR // JSAR, 等同于 6 EXPERT_SMAS // SMAS, 等同于 7	aa = selbestexpert(goaltype, experttype); aa的属性包括: evaluate // 评估值. tradecount // 交易段数 avgperiod// 平均每次的交易周期 profits// 总收益 winper// 正确率 RQ// 风险系数.

- 交易系统对象

序号	对象	参数(abc为定义的对象名字)	方法
1	ts_sma	ts_sma abc(ema1,ema2,long per,short per,数据源)	<pre>ts_sma abc(10,18,0,0,close); //定义sma交易系统对象 abc.sgntype[0]; //取信号类型, 0为未知, 1为多头, 2为空头 abc.bars[0] //入场到离场的bar数 abc.place[0]; //place为相对在symbol中的位置</pre>
2	ts_ema	ts_ema abc(ema1,ema2,long per,short per,数据源)	<pre>ts_ema abc(10,18,0,0,close); //定义ema交易系统对象 (属性同上)</pre>
3	ts_sar	ts_sar abc(af参数, 数据源)	ts_sar abc(0.02, SYMBOL) (属性同上)
4	ts_sarv	ts_sarv abc(天数, 常量, 种类, 数据源)种类: 0—收盘价, 1—最高价, 2—最低价.	ts_sarv abc(7, 3, 0, SYMBOL) (属性同上)
5	ts_jsar	ts_jsar abc(af参数, 数据源)	ts_jsar abc(0.02, SYMBOL) (属性同上)
6	ts_jsarv	ts_jsarv abc(天数, 常量, 数据源)	ts_jsarv abc(7, 3, SYMBOL) (属性同上)
7	ts_ephl	ts_ephl abc(周期, 数据源)	ts_dmi abc(14, SYMBOL) (属性同上)
8	ts_var	ts_var abc(建模结果, 数据源)	<pre>ts_var abc(aa, obj); // aa为 selbestexpert()的结果. // obj为 SYMBOLI对象 (属性同上)</pre>

函数

序号	函数名	函数功能
1	max	max(a,b)取a、b中最大值
2	min	min(a,b)取a、b中最小值
3	sum	sum(X,N) X中最后 N个单元的和
4	ref	ref(X,N) 求N日前的X值.
5	hhv	hhv(X,N)求X中最后 N个单元中的最大值
6	hhvbars	hhvbars(X,N) 求X中最后 N个单元中的最大值到现在的天数.
7	llv	llv(X,N)求X中最后 N个单元中的最小值
8	llvbars	llvbars(X,N) 求X中最后 N个单元中的最小值到现在的天数.
9	sma	求sma值
10	ema	求ema值
11	cross	cross(A,B)求A、B是否交叉
12	count	count(L,N) 统计N天中 L非0值的天数
13	maxval	maxval(X,N)求集合X中最后N个数据的最大值.
14	minval	minval(X,N)求集合X中最后N个数据的最小值.
15	sumval	sumval (X,N)求集合X中最后N个数据的和
16	countval	countval (X,N)求集合X中最后N个数据不为0的个数
17	maxvalplace	maxvalplace(X,N) 求集合X中最后N个数据的最大值的位置.
18	minvalplace	minvalplace(X,N)求集合X中最后N个数据的最小值的位置.
19	iff	iff(L,A, B) , 假如 L非0, 返回A, 假如L为0, 则返回B
20	getsize	getsize(X)求X中的单元个数.
21	abs	abs(a)求a的绝对值.
22	contain	contain(a, b)求a中是否包含b, 其中a, b为字符串

1) max

语法: max(表达式 1, 表达式 2)

说明: max(a,b)取 a、b 中最大值,a、b 为数值, 运算结果为数值

例: c=max(3,5) (c 等于 3,5 中值最大的一个)

因此 c=5

2) min

语法: min(表达式 1, 表达式 2)

说明: min(a,b)取 a、b 中最小值,a、b 为数值, 运算结果为数值

例: c=min(3,5) (c 等于 3,5 中值最小的一个)

因此 c=3

3) sum

语法: sum(表达式 1, 表达式 2)

说明: sum(a,b) 求 a 中最后 b 个单元的和, a 为集合, b 为数值, 运算结果为集合

例: sum(vol,5) (vol 是指成交量, 这个表达式是求今天及前 4 天内成交量总和。)

4) ref

语法: ref(表达式 1, 表达式 2)

说明: ref(a,b) 求 b 日前的 a 值, a 为集合, b 为数值, 运算结果是集合.

例: ref(vol,1) (vol 是指成交量, 这个表达式是求昨天的成交量。)

5) hhv

语法: hhv(表达式 1, 表达式 2)

说明: hhv(a,b) 求 a 中最后 n 个单元的最大值, a 为集合, b 为数值, 运算结果是集合.

例: hhv(high, 10)

(high 是指最高价, 这个表达式是求今天及前 9 天内的最高价)

6) hhvbars

语法: hhvbars(表达式 1, 表达式 2)

说明：hhvbars(a,b) 求 a 中最后 b 个单元中的最大值到现在的天数, a 为集合, b 为数值, 运算结果是集合.

例： dd = hhvbars(ref(high, 1), 10)

(ref(high,1)是指前一天的最高价, 这个表达式是求 10 天中最高价出现的时间离现在已有多少天)

7) llv

语法：llv(表达式 1, 表达式 2)

说明：llv(a,b) 求 a 中最后 b 个单元的最小值, a 为集合, b 为数值, 运算结果是集合.

例： llv(low, 10)

(low 是指最低价, 这个表达式是求今天及前 9 天内的最低价)

8) llvbars

语法：llvbars(表达式 1, 表达式 2)

说明：llvbars(a,b) 求 a 中最后 b 个单元中的最小值到现在的天数, a 为集合, b 为数值, 运算结果是集合.

例： dd = llvbars(ref(low, 1), 10)

(ref(low,1)是指前一天的最低价, 这个表达式是求 10 天中最低价出现的时间离现在已有多少天)

9) sma

语法：sma(表达式 1, 表达式 2)

说明：sma(a,b)求 sma 值, 运算结果是集合.

10) ema

语法：ema(表达式 1, 表达式 2)

说明：ema(a,b)求 ema 值, 运算结果是集合.

11) cross

语法：cross(表达式 1, 表达式 2)

说明：cross(A,B)求 A、B 是否交叉,如 A 上穿 B, 则返回值 1;如 A 下穿 B, 则返回值 2;如两者没有交叉, 则返回值 0。

例：cross(DMI.dip, DMI.din)

检查 DMI 指标的 dip 与 din 是否交叉

12) count

语法：count(表达式 1, 表达式 2)

说明：count(a,b) 统计 b 天中 a 非 0 值的天数，运算结果是集合。

13) maxval

语法：maxval(表达式 1, 表达式 2)

说明：maxval(X,N)求集合 X 中最后 N 个数据的最大值.，运算结果是数值。

例：maxval(rsi.val,9)

14) minval

语法：minval(表达式 1, 表达式 2)

说明：minval(X,N)求集合 X 中最后 N 个数据的最小值.，运算结果是数值。

例：minval(rsi.val,9)

15) sumval

语法：sumval(表达式 1, 表达式 2)

说明：sumval (X,N)求集合 X 中最后 N 个数据的和，运算结果是数值。

例：sumval(rsi.val,9)

16) countval

语法：countval(表达式 1, 表达式 2)

说明：countval (X,N)求集合 X 中最后 N 个数据不为 0 的个数，运算结果是数值。

例：countval(close,5)

17) maxvalplace

语法：maxvalplace (表达式 1, 表达式 2)

说明：maxvalplace(X,N) 求集合 X 中最后 N 个数据的最大值的位置.，运算结果是数值。

例：maxvalplace(high,5)

18) minvalplace

语法：minvalplace (表达式 1, 表达式 2)

说明：minvalplace(X,N) 求集合 X 中最后 N 个数据的最大值的位置., 运算结果是数值.

例：minvalplace(low,5)

19) iff

语法：iff(表达式 1, 表达式 2, 表达式 3)

说明：iff(a,b,c) 如果 a 不为 0,返回值 b;否则返回值 c.

20) getsize

语法：getsize(表达式)

说明：getsize(a)求集合 a 中的单元个数.

例：getsize(close) 求某股票有收盘数据的天数，可籍此判断是否新股。

21) abs

语法：abs(表达式)

说明：abs(a)求 a 的绝对值

22) contain

语法：contain(表达式 1, 表达式 2)

说明：contain(a,b)求 a 中是否包含 b

例：contain(rpt_name, “上海”)

就是将股票名称中有"上海"的股票选出来

范例

简单应用

例一：选出昨日跌幅大于 5%的股票

```
chgper[1]<-5;
```

例二：选出上周涨幅大于 20% 的股票，将周期设为 1 周，公式如下：

```
chgper[1]>20;
```

例三：选出昨天 rsi 大于 80 的股票

```
RSI.val[1]>80;          //RSI.val 是取 RSI 值，[1]为昨天数据
```

脚本选股实例说明：

实例一：波段抄底

算法介绍：

寻找当前是下跌波段，并且接近上一个下跌波段的低点的股票。

运用法则：

在底部的介入能够获得比较高的利润，但是目前股票是弱势，因此转强需要较长的时间。同时如果确认跌破支撑位，则应该考虑止损出局。

```
if( rpt_close<=0 ) // 剔除今天停牌的股票。 (*1)
```

```
{
```

```
    return 0 ;
```

```
}
```

```
ind_zigzag zz( 10, 10, close );
```

```
if( zz.type[0]==1 or zz.type[0]==3 ) // 最后一个波段是下跌波段. (*2)
```

```
{
```

```
    rng = close[0]/zz.enterprice[1] ;
```

```
    if( rng>=0.98 and rng<1.02 ) // 当前价在上一个下跌波段的低点附近. (*3)
```

```
    {
```

```
        return 1 ;
```

```
    }
```

```
}

```

```
return 0;

```



说明："rpt_close"代表最新价，"rpt_close<=0"就是最新价小等于零即代表今天停牌股票。（*1）表示"波段抄底"选股，不对今天停牌的股票进行选股。

"ind_zigzag"代表 ZigZag 技术分析工具，"ind_zigzag zz(10, 10, close)"代表 ZigZag 技术分析工具属性中设为价格是"收盘价"(close)、方式是"百分比"、转多是"10"、转空是"10"。" zz.type[0]"代表最后一个波段，（*2）表示 ZigZag 技术分析在上述属性范围中"zz.type[0]==1 or zz.type[0]==3 "即"最后一个波段是下跌波段"的情况（"1"代表下跌波段，"3"代表未达到所设转空参数的未确认下跌波段）。

close[0]"代表最新收盘价（以下简称 A），"zz.enterprice[1]"代表 ZigZag 技术分析工具中上一个波段与近一个波段间转折点价位(以下简称 B)，"close[0]/zz.enterprice[1]"代表 A 和 B 之比，"rng>=0.98 and rng<1.02"代表 A 和 B 之比接近 1:1，（*3）表示当前价在"一个下跌波段的低点附近"。

通过上述的运算公式，系统会计算选出符合脚本中自设条件的股票。

指标选股脚本范例：

1. 简单算数平均线 SMA

两条 sma 线的金叉买入：

```
ind_sma obj1( 5, close );           //定义 obj1 为 sma 对象，它的 sma 周期是 5,
sma 数据源是收盘价.

ind_sma obj2( 10, close );         //10 日均线

if( cross( obj1.val, obj2.val )==1 ) //用 cross 函数判断 5 日均线是否上穿 10 日均线
{
    return 1 ;                       //返回值 1，将符合条件的股票选出
}

return 0 ;
```

2. BB

收盘线与 bb 交叉

```
bcross = cross( close, BB.bbsubstd ) or cross( close, BB.bbaddstd ) ;
//用 cross 函数判断收盘线是否与上下信道交叉，并将值赋予变量 bcross。

if( bcross==1 )
{
    return 1 ;                       //如果 bcross 等于 1 则有交叉，将符合条件的股票选出
}

return 0 ;
```

3. DMI

检查 dip 与 din 是否交叉.

```
bcross = cross( DMI.dip, DMI.din ) ; //检查 dmi 的两条线是否交叉

if( bcross<>1 )
{
    return 0 ;
}

if( DMI.adx[0]>20 )                 //如果 adx 值大于 20
{
    return 1 ;                       //将符合条件的股票选出
}
```

```
}
```

```
return 0;
```

4. MACD

检查是否出现 macd 金叉

```
bcross = cross( MACD.macd1, MACD.macd2 ); // 检查 macd1 与 macd2 是否交叉.
```

```
if( bcross<>1 )
```

```
{
```

```
    return 0; //剔除没有交叉的股票
```

```
}
```

```
if( MACD.macd1[0]>0 and MACD.macd1[1]>0 ) // 检查 macd1, macd2 是否在 0 上方.
```

```
{
```

```
    return 1; //选出符合条件的股票
```

```
}
```

```
return 0;
```

5. RSI

检查 RSI 及其 EMA 是否向上交叉.

```
ind_ema rsima( 9, RSI.val );
```

```
bcross = cross( RSI.val, rsima.val );
```

```
if( bcross==1 ) // bcross==1, 表示 RSI 上穿 rsima;
```

```
{
```

```
    return 1;
```

```
}
```

检查 RSI 及其 EMA 是否在昨天向上交叉.

```
bcross = cross( ref( RSI.val, 1 ), ref( rsima.val, 1 ) ); //用 ref 函数求昨天的 rsi 及 ema 值
```

```
if( bcross==1 )
```

```
{
```

```
    return 1;
```

```
}
```

6. ZIGZAG

检查是否是下跌波段回稳.

```
if( ZIGZAG.type[1]<>1 or ZIGZAG.type[0]<>2 )
```

```
{
```

```
    return 0 ;                                //不选出处在上升波段及未确定下降波段的股票
```

```
}
```

```
if( ZIGZAG.height[0]>5 ) //检查最后一个波段高度.如果已经反弹太高, 入场危险.
```

```
{
```

```
    return 0 ;
```

```
} // 可能是一个上升波段的开始, 如果是, 则是入场良机.
```

```
return 1 ;
```

7. ts_sma, ts_ema, ts_sar, ts_sarv, ts_jsar, ts_jsarv. ts_ephl.

选出 TS_SAR 正在发出买入信号的股票.

```
if( TS_SAR.sgntype[0]==1 and TS_SAR.bars[0]==0 )
```

```
{
```

```
/*
```

sgntype 的定义: 0--未知道, 1--多头市场, 2--空头市场

bars 指相邻信号之间的天数.

```
*/
```

```
    return 1 ;
```

```
}
```

```
// 选出 TS_SARV 正在发出买入信号的股票.
```

```
if( TS_SARV.sgntype[0]==1 and TS_SARV.bars[0]==0 )
```

```
{
```

```
    return 1 ;
```

```
}

// 选出 TS_JSAR 正在发出买入信号的股票.
if( TS_JSAR.sgntype[0]==1 and TS_JSAR.bars[0]==0 )
{
    return 1 ;
}

// 选出 TS_JSARV 正在发出买入信号的股票.
if( TS_JSARV.sgntype[0]==1 and TS_JSARV.bars[0]==0 )
{
    return 1 ;
}

return 0 ;

8.ts_var
aa = selbestexpert( 0, 0 ); // 选择最大利润中的最好的分析专家.
if( aa.experttype==0 ) // 分析专家类型是 0, 表示没有取到优化结果.
{
    return 0 ;
}

// 如果历史中: 准确率小于 50% 或者交易段数<=3 次, 不选出来.
if( aa.winper<50 or aa.tradecount<=3 )
{
    return 0 ;
}

ts_var obj( aa, SYMBOL ); // 用优化结果构建一个交易系统.
if( obj.sgntype[0]==1 and obj.bars[0]==0 ) // 选出当天发出买入信号的股票.
{
    return 1 ;
}
```



```
}  
return 0;
```

1.7.2.5 系统选股

可将保存在 css\system 目录下的脚本文件，显示在窗口内，方便调用，一目了然。（注：条件选股需先下载股票日线数据）

1. system 下的脚本文件为系统提供的脚本选股文件。
2. 设定好选股范围，按“执行选股”即可。

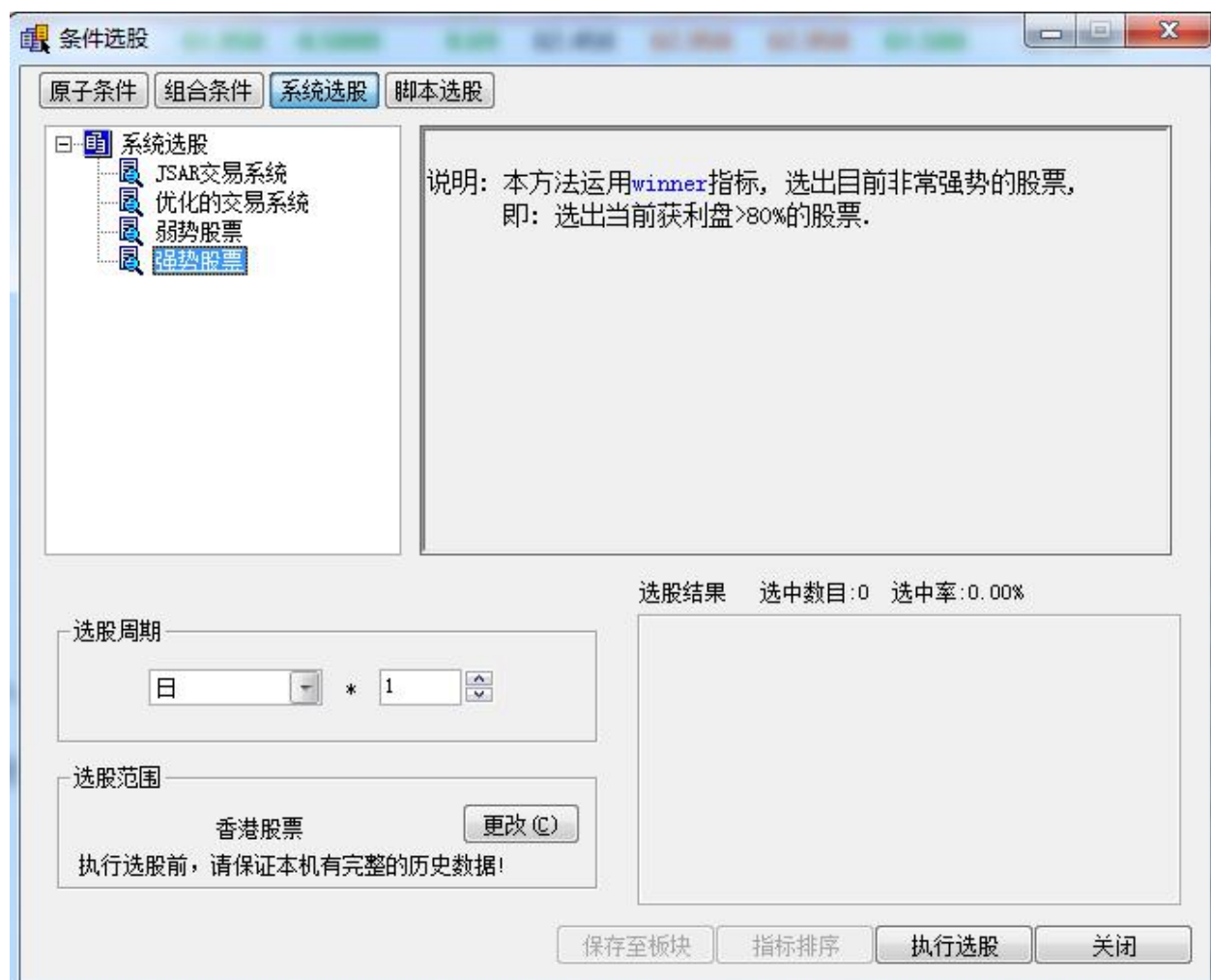

1.7.3 自定义指标

点击"特色"菜单>"自定义指标", 打开指标列表, 导入 DAT 指标文件或自己编写自定义指标。



1.7.4 异动雷达

点击菜单“特色”选项，选择“异动雷达”弹出提示框,选择“是”。



打开“异动雷达”设置参数。

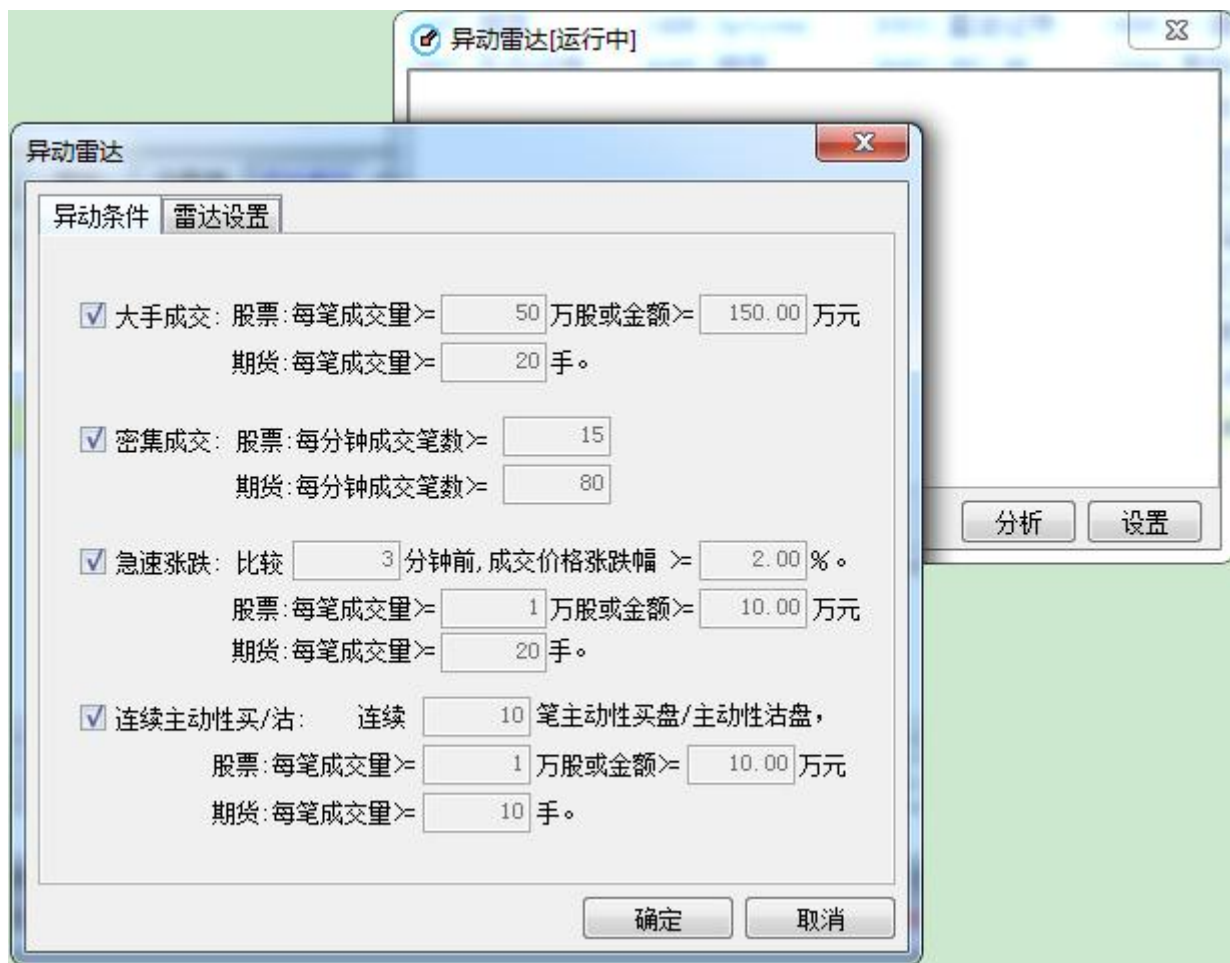

1.7.5 预警系统

1.7.5.1 设置预警条件

可在软件“预警系统”中设置个股预警系统，个股预警系统是指用户将个股设置特定的条件(比如“价格高于元”、“价格低于元”、“涨幅大于 %”、“跌幅大于 %”、“换手率大于 %”、“量比大于”等等)，当该股票在行情中满足所设条件时，系统会显示个股预警提示窗口，提醒用户注意该股票行情。

- 调出预警系统：

在菜单中选择“特色”->“预警系统”。



- 点击“增加条件”按钮，预警类型分为“价格高于元”、“价格低于元”、“涨幅大于 %”、“跌幅大于 %”、“换手率大于 %”、“量比大于”等等；



- 如何加入股票：点击“加入”按钮,弹出股票列表，用户可在此选择股票。

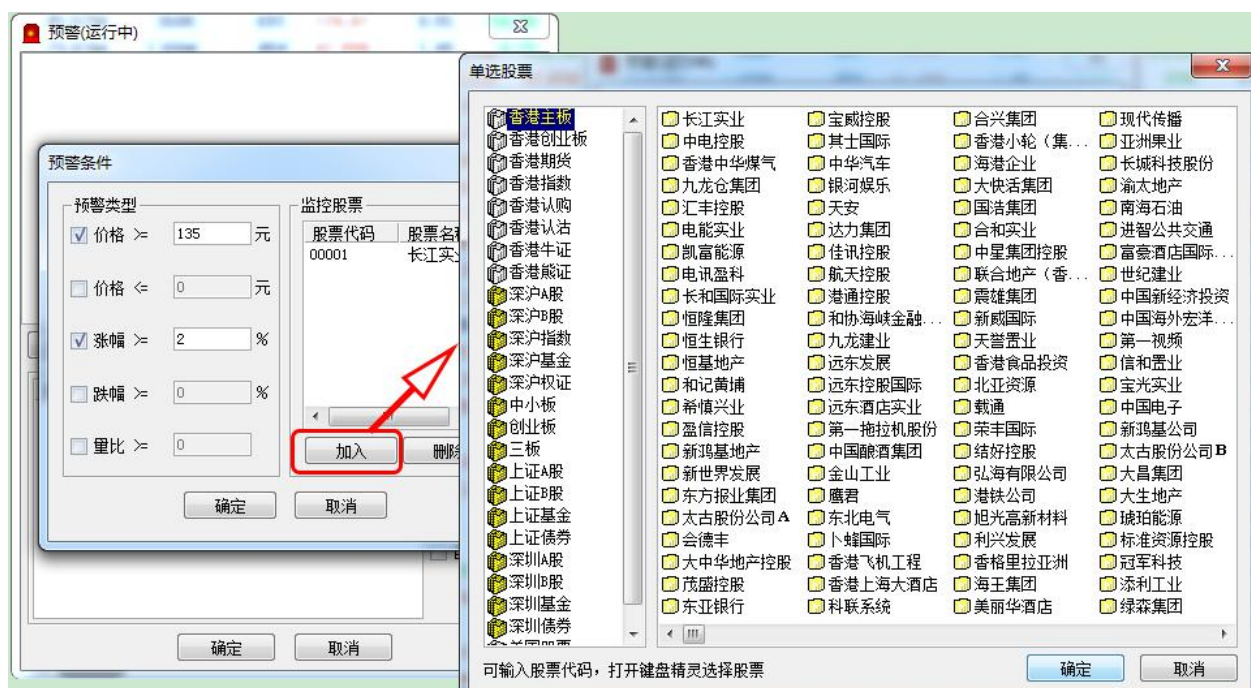

1.7.5.2 启动预警

点击“启动预警”按钮即可。实例，将“长江实业”预警条件设为“价格高于 135.00 元”启动预警；

当长江实业所现价越过 135.00 元时，系统会在右下方显示个股预警提示窗口。



1.7.6 数据下载

凡进行条件选股等分析，都需先进行下载股票日线数据。

- 打开数据下载

点击“系统”下的“数据下载”，打开数据下载窗口，您可进行数据下载及维护。

- 数据下载对话框

下载日线数据：若下载所有股票日线数据就勾选“下载所有股票的数据”；若是下载某些股票数据，就点“添加股票”在股票列表中添加想要下载之股票。最后点“开始下载”便进行下载，右边是进度条，达 100%会提示下载完成，下载所需时间视乎您的网速，在此建议电信用户连接电信服务器，网通用户连接网通服务器，这样数据下载速度较快。



- 盘后退出程序时（16: 15），提示下载历史数据，自动补齐本地的历史数据。（提示：第一次下载历史数据大概需要 25 分钟）。

1.7.7 财经视频

点击工具栏“特色”菜单，在弹出的二级菜单中选择“财经视频”

弹出打开视频窗口。

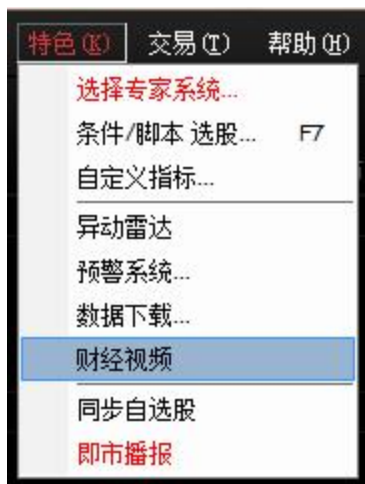

1.7.8 同步自选股

- 1.在行情表或自选股界面右键点击，打开自选股同步功能。

7	HK	00007	凱富能源	2.74	0.7500	0.0200	0.02	0.7300	0.7500	0.7500	0.7500	今开	0.3700	昨收
8	HK	00008	電訊盈科	-0.85	4.6400	-0.0400	0.69	4.6800	4.6300	4.6900	4.6300	外盘	24K	內盘
9	HK	00009	九號運通	0.00	0.3700	0.0000	0.01	0.3700	0.3700	0.3700	0.3700	换手	0.00%	量比
10	HK	00010	恆隆集團	-0.16	30.450				30.600	30.800	30.250	市值	914.33M	盈利(2)
11	HK	00011	恒生銀行	-0.36	139.40				140.00	140.50	139.40	流通股	2.47B	市盈(动)
12	HK	00012	恆基地產	0.22	45.950				45.500	46.050	45.500	总股本	100.0B	周息率
13	HK	00014	希慎興業	-0.83	35.950				36.300	36.300	35.900	每手	6000股	淨資
14	HK	00015	盈信控股	1.41	1.4400				1.4100	1.4400	1.4100	00009.HK(分时0) 收=0.3700		
15	HK	00016	新鴻基地產	-0.35	115.50				116.00	116.10	115.00			
16	HK	00017	新世界發展	-0.51	9.6600				9.5900	9.7000	9.5900			
17	HK	00018	東方報業集團	-1.28	0.7700				0.7700	0.7700	0.7700			
18	HK	00019	太古股份公司 A	0.56	80.850				80.400	81.450	80.150			
19	HK	00020	會德豐	-1.13	47.950				48.300	48.350	47.800			
20	HK	00021	大中華地產控股	3.64	0.2850				0.2850	0.2850	0.2850			
21	HK	00022	茂盛控股	0.00	0.2410				0.2410	0.2410	0.2410			
22	HK	00023	東亞銀行	-0.16	31.450				31.500	31.750	31.350	00009.HK(分时0) Vol里		
23	HK	00024	寶威控股	-0.44	0.2250				0.2280	0.2320	0.2250			
24	HK	00025	其士國際	0.00	12.300	0.0000	0.00	12.300	-	-	-			



2. 下载自选股



3. 下载自选股将会覆盖本地数据

序号	市场	代码	名称	涨幅%	现价	涨跌	量比	昨收	今开	最高	最低
1	HK	00005	匯豐控股	-0.09	58.650	-0.0500	1.53	58.700	58.950	59.000	58.600
2	HK	00008	電訊盈科	-0.64	4.6500	-0.0300	0.67	4.6800	4.6300	4.6900	4.6300
3	HK	00012	恆基地產	0.22	45.950	0.1000	0.45	45.850	45.500	46.050	45.500
4	HK	00010	恆隆集團	-0.16	30.450	-0.0500	2.23	30.500	30.600	30.800	30.250
5	HK	00015	盈信控股	1.41	1.4400	0.0200	0.21	1.4200	1.4100	1.4400	1.4100
6	HK	00016	新鴻基地產	-0.35	115.50	-0.4000	0.87	115.90	116.00	116.10	115.00

同步自选股



您可以上传自选股到云服务器，在其他电脑上用同一交易帐号登录时，可以下载自选股。

上传自选股 下载自选股

下载自选股成功!

1.8 帮助

1.8.1 每日一帖

点击"帮助"菜单>"每日一帖"，查看软件每日一帖。



1.8.2 关于本系统

点击"帮助"菜单>"关于本系统", 查看软件关于本系统。

