



中国银盛交易宝

# 手机版交易帮助手册

捷利港信软件(深圳)有限公司

## 目 录

1 登录系统 .....	1
2 双重认证 .....	2
3 买卖操作 .....	3
3.1 买入 .....	3
3.2 卖出 .....	4
3.3 委托改撤单 .....	5
4 资金持仓管理 .....	6
4.1 资金持仓 .....	6
4.2 持股信息 .....	7
5 查询 .....	8
5.1 当日查询 .....	8
5.2 历史委托 .....	9
5.3 历史成交 .....	9
6 更多 .....	10
6.1 修改密码 .....	10
7 关于中国银盛交易宝 .....	11

可通过交易界面或个股进入交易功能，系统将会检查用户是否登录，在登录成功后，用户可以查看相关交易数据，进行相关交易操作

# 1 登录系统

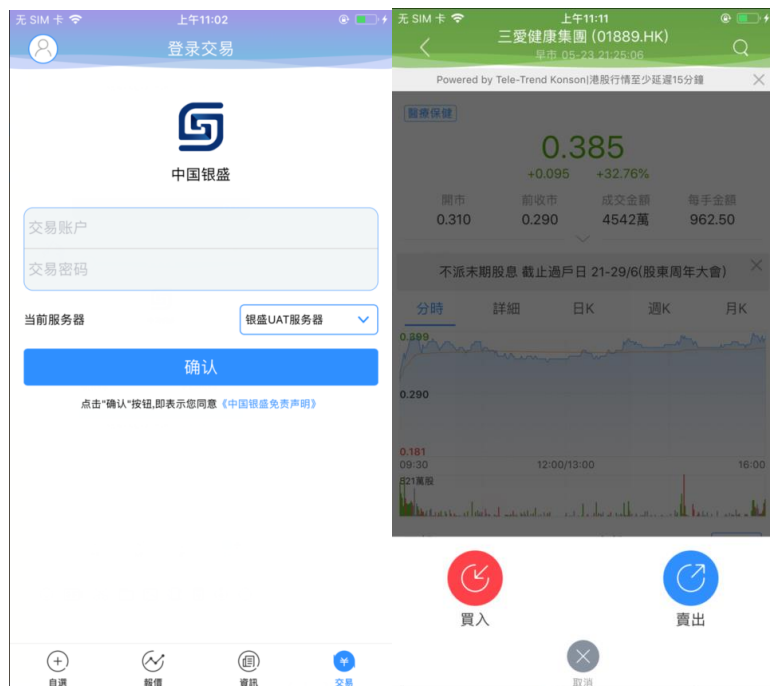

在未登录交易系统时，点击底部的交易按钮或在个股行情页面点击买入、卖出按钮，会触发登录，弹出登录画面，点击免责声明链接可查阅免责声明内容。

## 2 双重认证

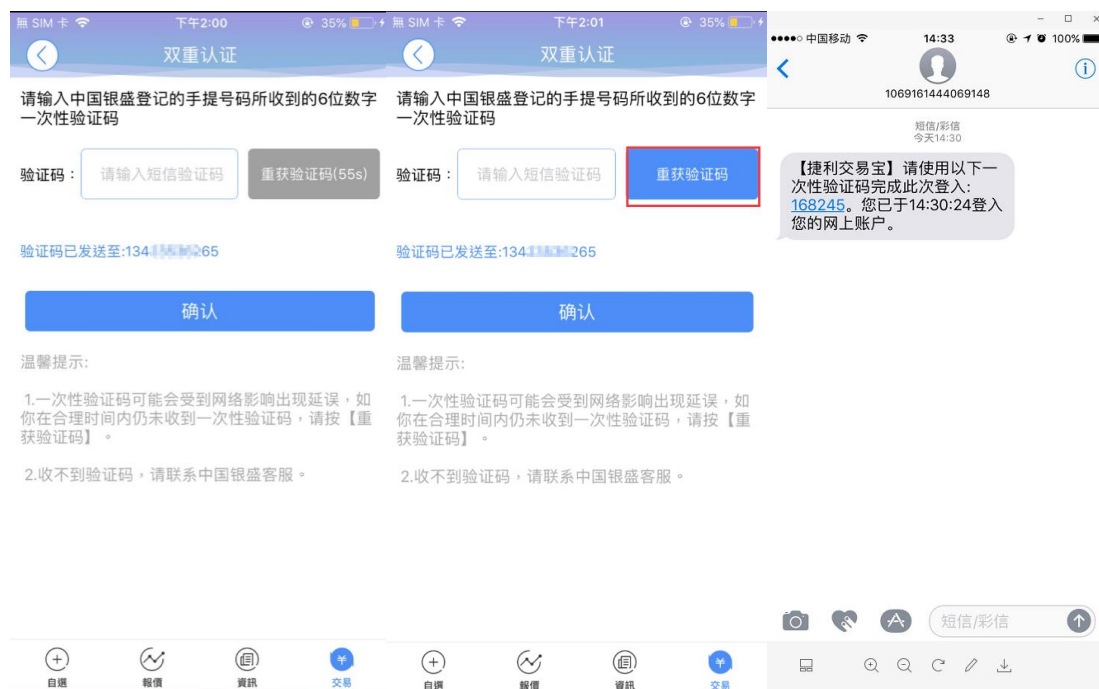

在 60s 的有效时间内，输入登记的手机号码所收到的 6 位数字一次性验证码

（此时，“重获验证码”按钮为灰色），点击确认按钮，进入交易界面。

如果验证码超过有效期，可以点击重获验证码按钮（此时，“重获验证码”按钮为蓝色），输入重新获取到手机上的验证码，点击按钮，进入交易界面。

# 3 买卖操作

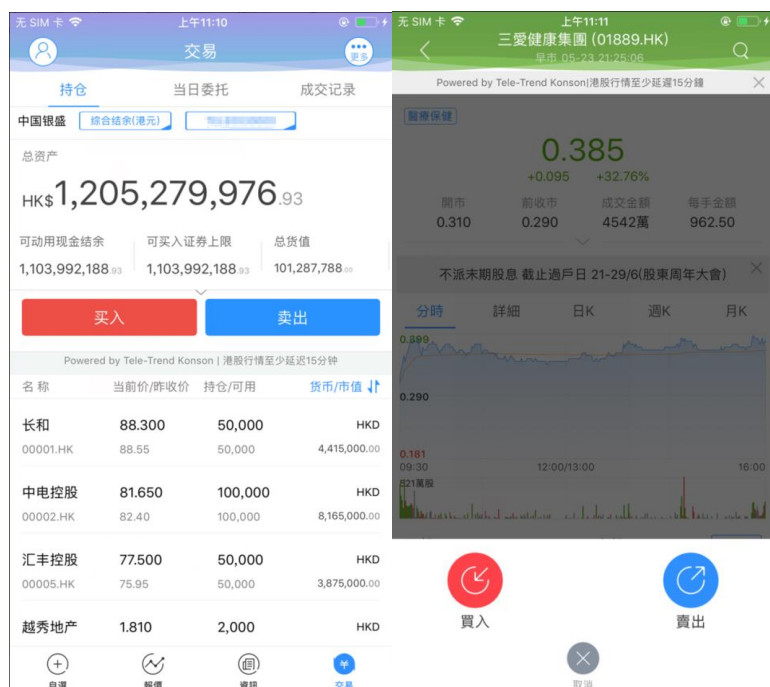

通过持仓界面的买入，卖出按钮，个股界面的买入，卖出按钮打开买入、卖出界面进入买卖操作。

## 3.1 买入



点击按钮“买入”，进入买入界面下委托单。输入证券代码、买入价格及股数，选择**交易市场**和**交易盘型**；实时行情情况下可自动获取报价，延时行情情况下需点击“右上角箭头点”区域的“点击报价”按钮获取报价（点击规则：点击一次，减少一次，用完后需充值）。输入数量，然后点击“买入”，“买单确认”界面包括客户编号，交易类型，交易市场，证券操作，股票代码，委托数量，委托价格及相关佣金等字段信息，提交后，会提示订单已提交，若想查看委托单，可在“当日查询”查看委托状况。

## 3.2 卖出



点击“卖出”按钮，进入卖单界面。

光标指在输入股票框内，选择持仓可卖的股票列表，选择一只股票，选择**交易市场**和**交易盘型**；实时行情情况下可自动获取报价，延时行情情况下需点击“右上角箭头点”区域的“点击报价”按钮获取报价（点击规则：点击一次，减少一次，用完后需充值）。输入数量，然后点击“卖出”，“提交订单”卖出委托，“卖单确认”界面包括客户编号，交易类型，交易市场，证券操作，股票代码，委托数量，委托价格及相关佣金等字段信息。卖出委托提交后，会提示订单已提交，若想查看委托单，在“当日查询”查看委托状况。

### 3.3 委托改撤单



当您要对已下的委托单进行修改或取消时，点击“当日查询”界面中交易中的订单，选择一只股票，点击该股票可进行选择“改单”“撤单”以及查看订单“详情”，进入对应改单、撤单界面以及订单详情页面。

## 4 资金持仓管理

### 4.1 资金持仓

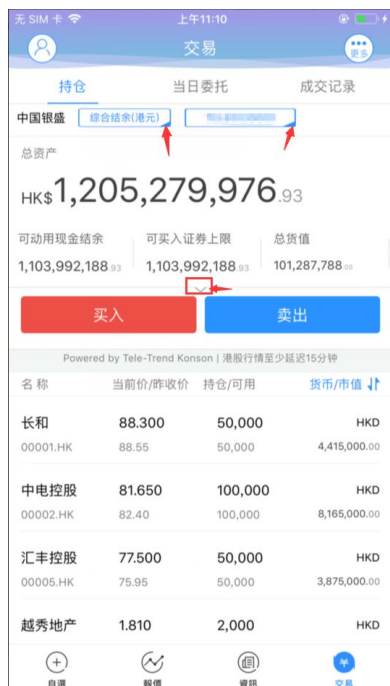

在持仓界面，点击买入卖出按钮上面箭头，展开更多的资金信息。

币种切换点箭头展开选择币种。

账户切换点箭头展开选择账户。

滑动底部查看持仓股份。



## 4.2 持股信息

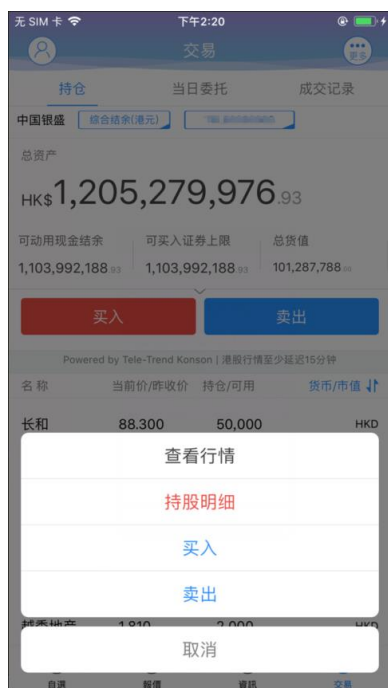

点击持仓的股票可弹出相关菜单，进行个股行情查看，买入，卖出。

持仓明细查看持仓股份的更详细信息。

# 5 查询

## 5.1 当日查询



查询交易中的订单，点击该股票可进行选择“改单”“撤单”以及查看订单“详情”

## 5.2 历史委托



查询历史委托订单：一星期、一个月、六个月、一年。

## 5.3 历史成交

历史成交数据在历史委托中显示，不支持单独查询历史成交。

## 6 更多

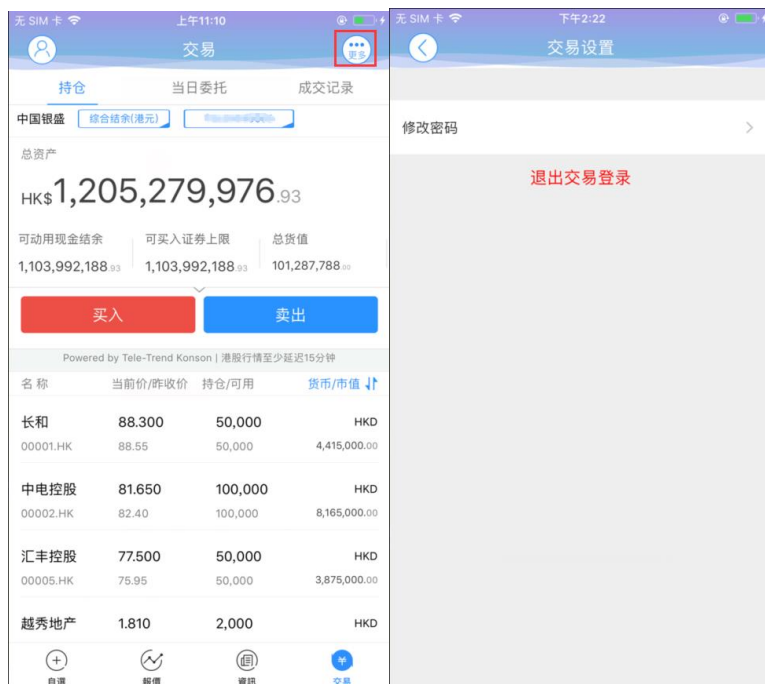

在交易主界面可点击右上角更多设置按钮，进入更多设置界面，进行密码修改，退出登录（**登出交易系统**）等功能。

### 6.1 修改密码



在更多界面中选择“修改密码”，进入密码修改界面。修改界面有相关修改密码的提示。

## 7 关于中国银盛交易宝

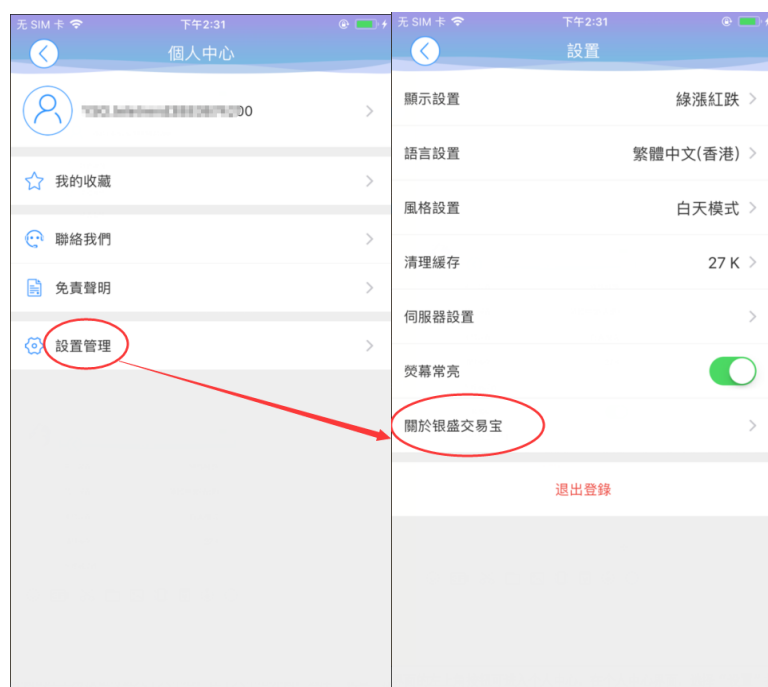

点击各个主界面的左上角按钮可进入个人中心，在个人中心界面，可以查看 App 的客服电话、免责声明、我的收藏、设置管理等相关信息，在设置管理页面中可以查看设置 App 的显示设置、语言设置、风格设置、清理缓存、伺服器设置、螢幕常亮开关、关于中国银盛交易宝等相关信息。